新京日日新聞
夕刊
二月十三日
發行所 新京日日新聞社
發行人 十河榮忠
編輯人 松本勇
印刷人 永越内之介

治外法權の撤廢 準備工作着々進む

附屬地外の滿洲國課税權を 近く日本側承認か

【東京國通】滿洲國の治外法權撤廢の時期方法に關しては種々愚論あるが廣田外相は五日豫算總會席上政友會の門田代議士の質問に對し「滿洲國の制度が完成すれば出來るだけ速かに治外法權を撤廢すべきものと思ふ」と答辯し遠からず實行すべき意思を表明した、而して滿洲國の制度も殆ど完備し來つたので外務省は關係各省と協力して着々準備工作を急いでゐる、而してその撤廢方法に關しては民事刑事兩裁判權、課税權、警察權等の行政權を一擧に返還するか或は漸進的にその一部より返還して行くかで北滿各地の土地商租權及居住營業權等が認められた以上、當然滿洲國警察權及課税權に服すべきだとの見解をとつてゐるので行政權の返還より着手するものと見られるが差當り附屬地外の日本人に對する滿洲國の課税權は遠からず行使さるべしと期待されてゐる

三月の陸軍定期大異動 廣範圍に及ばん

部内の統制强化を期す陸相

【東京國通】陸軍では三月定期異動に就て人事局で詮衡を行つてゐるが去る十二月の異動が極めて小範圍に止まれる關係上今回の異動に於いては一、二名の軍事參議官並に兩三名の師團長の勇退を始め之に伴ふ相當廣範圍の異動が行はれるものと觀られて居る而して目下異動を豫想される師團長は名古屋第三、久留米第十二、京都第十六、朝鮮第十九第二十各師團にして後任師團長としては教育總監部本部長林桂、陸軍運輸部長三宅光治、砲工學校長中岡彌高、步兵學校長香月淸治各中將が有力であるがその他今回の異動に於ては林陸相としては最近の部内事情に鑑み更に部内の統制强化を期するものと注目されて居る

來る十六日 萬壽節

來る十六日は帝政最初の萬壽節に當り滿洲國皇帝陛下には御三十回の御誕辰日を迎へさせ給ふが宮中に於ては次の如き行事が取行はれる、

在京簡任官以上の文官及び少將以上の武官は午前十一時三十分參内、朝賀を行ひ正午賜宴に列席し、同じく薦任官以上の文官及び少尉以上の武官は午前九時より十一時までに參賀を行ひ、賜酒の光榮に浴する事になつてゐる

財政難に陥つた支那政府 日支經濟提携要望

帝國政府の方針近く決定せん

【東京國通】打續く共匪討伐、米國の銀買上げ政策よりする未曾有の財政的窮乏に直面してゐる南京政府は今次の援助の下に經濟建直しを爲す必要に迫られ、上海に於て日本の實業界、金融界の有志と懇談し對日借款を爲したい意向を表明して居るので、我外務當局も日支經濟提携は我國の望む所であり、若し支那にして排日的態度を清算し、誠意を示すに於ては凡有る援助を藉すを惜しまずと爲し、廣田外相は十一日對支經濟具體案打合せのため歸朝した横竹商務參事官より現地の狀勢を詳細に聽取した上帝國政府の方針を決定する事となつた斯くて窮死狀態にあつた日支經濟關係も近く一大轉換を試みるものと期待されてゐる

現狀の儘では 日支提携は白日の夢

＝横竹商務參事官歸朝談＝

【東京國通】十一日朝入京した横竹上海駐劄商務參事官は支那財界最近の一般情勢に關し更に次の如く語つた

蔣介石、有吉公使、鈴木中將等の所謂南京會談の結果日支關係は急角度に好轉されたやうに誰も言つてゐるが此の南京會談を齎した支那側の原因といふものには浙江財閥あたりの背後の働きかけを見落すわけにはいかぬ、支那戰中その財界方面から夷を以て夷を制する策謀は一つとして成功したためしがなくこれには流石に手を燒いてゐる有樣で其處へもつて來て政治的不安、市場の動搖、輸入超過、銀の流出並に死藏、華僑の送金杜絶とあつては支那の財界は更に逆境に向ふ事は眼に見えてゐる、當分此の狀態は繼續するやうだ、これに對し根本對策といふものが支那の爲め又日本自身のため至急考へられねばならないのだが、その爲には先づ支那の自力更生が第一の必要條件であると自分は考へるそこで應急策として日支借款といふやうなことを各方面で聞かされたが借款は上海財界要人あたりでは案外熱がなく自分としては日本の羅市場たる此の支那との貿易振興を第一義と見たい、之は當然支那の自力更生であり日本の農工技術をどしどしと支那に送り込み工業技術をも援助して支那を自給自足に近い國として其の購買力を高めるのだ日本で金の活路はそこに見出される、更に山東あたりで最近頓に盛んとなつた棉花の栽培をも極力援助指導して米棉印棉の代りに支那棉を大量に買付けてやるそこで日支經濟の提携は自ら拓けてくる、最後に問題となることは相變らず排日排貨の空氣はどうやら表面に現はれる暴行爲はなくなつた代りに裏面で行はれる排日貨は却つて執拗になつたやうな節がある、南京政府がどの程度にまで此の問題を處理するか見物だ、現狀では兩國のあらゆる方面に於ける提携は白日の夢に近い經濟問題はつまりは政治問題だ、排日といふ日支間の古い癌に對する兩國政府の善處こそ目下最大の急務と自分は確信してゐる

滿鐵は今後 支那全土へ力を注ぐ

在滿公所は廢止す

【天津十一日發國通】在滿機構改革一段落と共に次に來るべきものは滿鐵の改組であつて來春三、四月頃斷行されるものと觀られてゐるが、滿鐵首腦部では之が避くべからざるものとの見透しの下に從來滿洲各所にあつた滿鐵公所を解消し、之を支那に移し更に一層擴大强化することゝなり二月に入つてより全支に亘り人事の充實を圖り豫算も三、四倍となつた、右は滿鐵の對支經濟觀策の一大表示であつて改組の曉は當然運命づけられる既設、未設全滿延長一萬五千粁の鐵道の一元化經營の補足工作と觀られてゐる、されば此經濟進出は頗る積極化する譯で支那の經濟借款與地產業開發の技術的援助等に關する準備等も整へ、山西、陝西、甘肅方面への經濟進出を計畫し着々之が具體的プランを進めつゝあるが、其經濟的躍進は注目に價する

共產黨討伐に 船舶使役申込

【東京國通】支那政府が共產黨討伐の爲め日淸汽船の揚子江航路の船舶使役を須磨總領事を通じ交渉し來つたので外務省では支那政府が普通便乘料を支拂つてたゞ海上の營業上の問題とするなら差支へないが前例とするは面白くないと回答した爲め日淸汽船も右承諾の旨支那政府に回答した

關東軍司令部に 顧問部を設置

【東京國通】關東軍では特務部の廢止(關東軍第三課に併合)に伴ひ新たに司令部に顧問部を設置し、滿洲產業開發と軍司令官輔佐のブレーン、トラストとして機能を發揮せしめる事となり、目下關東軍司令部と陸軍中央部の間に顧問六名の人選中だが、顧問部は法制、財政、金融、工業、交通、林業の六部門に分擔し夫々少壯の權威者に依囑する意向である

ハルハ問題で 外蒙政府交渉開始を提議

滿洲國代表に手交

【ハルハ國通】ハルハ問題に就て外蒙政府は今次左の如き正式公文書をハルハに駐在せる滿洲國代表に手交、ハルハ問題に就ての交渉開始を提議するところあつた、公文書内容左の如し

蒙古共和國東邊境警軍團長より興安北警備司令官殿へ

外蒙共和國二十五年二月六日

余が我共和民國政府を代表し貴官に通報する件は我政府より〇〇地に於て交渉に關する意見を發表する件なり

同地は貴我兩國の中間にあり且つ兩國より近く尙且つ通信設備も完備して便利なるを通告する、我政府の代表としては外務省次官ドガジアップ軍務省次官ダミセルベ、政府事務官トクスル等を派遣するが我が政府は協議交渉開始を西暦一九三五年二月十日よりと希望するにつき諒解を求むものなり、若し貴國側に於て我政府よりの〇〇地に於て交渉する事に贊成するならば此の問題に關する貴方の意見を開陳せる回答文を直ちに送附されんことを懇望すると共に貴政府より派遣さるべき代表者の氏名を記し送附されたし

疑問符の 鍵を握る赤塚氏

地下より聲明書發表か 俄然各方面注目

【東京國通】目下議會の問題となつてゐる例の床次遞相に絡る五十萬元問題が混沌たる疑問符の裡に閉ぢ籠められてゐる折柄地下深く潜伏して姿を見せぬ問題の鍵を握る赤塚正助氏が來る十二日に同問題に關する聲明書を發表するとの情報が十日夜某方面に達し、問題は新な興味を以て各方面の深い注目を集めるに至つた即ち赤塚氏の友人である元宮崎縣選出代議士二見甚吾氏が密に赤塚氏と會見し床次氏の爲にも國家の爲にも問題の眞相を發表すべきではないかとすゝめた處赤塚氏も之に贊成したので二見氏は更に鶴岡和文氏とも連絡をとり十二日中に共同聲明を發表する運びとなつたと傳へられてゐる、其要旨は、張學良からの金は確かに受取つたが、之は床次氏とは全然關係無く私的の事業關係の金である、と云ふにあるらしいが彼の言ふ事が眞實であるなら小林、津雲代議士等の有する五十萬元が床次氏の手に渡つたと云ふ

證據 は根底から覆へされ名譽毀損問題をも起し兼ねないので、その成行は注目されてゐる

日本硫安とアーレンス社 正式調印 協定内容

【東京國通】永らく問題となつてゐた硫安問題は今回日本硫安配給組合歐洲窒素カルテル代表アーレンス社のボッシュ氏との間に愈々正式調印を了した、協定内容左の如し

一、協定期間は昭和十年十二月末日迄とす
一、輸入は最高限度十五萬噸とす
一、外國社側販賣値段は日本側の販賣値段を考慮して適當の値段を以て賣る事
一、輸出數量は六萬噸とする

帝國海軍の動向 十四日から愼重協議

山本全權けふ東京着

【東京國通】帝國政府は海軍豫備會商を可及的速かな機會に再開すべしとの方針を堅持してゐるので山本代表が十二日午後歸京の上海軍大臣、外務大臣その他各方面への挨拶を濟ませた後十四日の海軍々事參議會を皮切りに海軍當局首腦部會議を開催、山本代表の詳細なる豫備交渉經過を聽取し愼重なる再檢討を加へこれを基礎に來るべき豫備交渉乃至本會議に臨む帝國政府の具體的態度を決定する事となつた、尙山本代表は十九日宮中の御都合を伺つて參内 天皇陛下に拜謁仰付けられ任務遂行の委曲奏上する事になつてゐる

山本全權から 軍縮に關し重大進言せん

【東京國通】山本軍縮全權は十一日午前十一時半釜山發午後八時半下關着十二日午後三時二十五分入京するが、歸朝後帝國軍縮方針に關し重大進言するものと見られ一時下火となつた軍縮問題も山本全權の歸朝と共に活氣を呈して來た觀がある、尙は重大進言は左の諸點と見られてゐる

一、廢棄通告への英政府米代表の意見と會議への影響
一、軍備平等權貫徹のための今後の態度
一、攻擊兵力全廢への英國の態度と米國の反對根據
一、チャットフィールド氏と私的會談でつかみ得たる英國の縮減具體案
一、豫備會商再開並に本會議開催困難な事情と英米の意向

義人村上氏 道後溫泉保養

【東京國通】北滿の義人村上氏は帝大病院で顎の骨の接骨手術が成功したので十二日郷里の道後溫泉へ治療に行く事になつた

東洋觀光會議 總局出席

來る五月上旬東京に於て開催される豫定の東洋觀光會議に滿洲國からは鐵路總局か參加することになつた

又輸出先は南米、北米合衆國、南洋諸島、支那香港、佛領印度支那、フイリッピン群島、蘭領東印度、シヤム、滿洲國
旗
新京・奉天
谷時計店旗部

白菊學校生 軍司令官邸訪問

新發屯白菊小學校では十一日午前十時から紀元節遙拜式を擧行、式後同校七百の兒童は職員に引率せられ忠靈塔に參拜し更に南關東軍司令官邸に到り諫山校長の音頭にて南軍司令官の萬歳を唱へ祝意を表した、軍司令部から歸邸したばかりの軍司令官は玄關にて兒童に對し

今日は紀元節のよき日である、我日本帝國は世界で一番尊い國である、そこで國民も日本國民は世界一でなければならぬ、世界一の國民になるには次の五つのことをよく守らねばならぬとさながら我兒にさとすが如く諄々として

一學校にあつては先生の教をよく守ること
二家にあつては父母の教をよく守ること
三禮儀を正しくすること
四兄弟友だちは仲よくする事
五うそをついてはならぬ

と二回くりかへして諭されたが兒童職員は感謝感激して官邸を辭した

岩佐警務部長 大石橋へ

岩佐關東局警務部長は十二日午前十時發アジアで管下巡視の爲め大石橋へ向つた

神武會解散式擧行

【東京國通】非常時日本に輝く歷史を殘して紀元の佳日をトし解散する事になつた神武會では十一日午後一時東洋ビル會議室で會頭大川周明博士始め全國代表者約百名集合の上正式に解散宣言を發表、午後三時半明治神宮前に集合、社前に於て解散式を行つた

黨議決定の爲め 十二日衆議院休み

【東京國通】十二日衆議院は各派の豫算黨議決定のため全部休み貴族院は本會議無く午前十時より請願第二分科會を開く

政友豫算審議に 尙二日延長を希望

【東京國通】政府は豫備金擴張言明後政友會の態度を靜觀してゐるが、十一日夜の政友會最高幹部會が豫算總會でもう一度政府の誠意を質すと決定せるため豫算審議はいま二日延長と見られるが、政府はこれに不滿で政友會が黨議未定で口實を政府の誠意に藉り期間を延長するは政友會の苦慮として大勢に對し樂觀してゐる、政府としては重ねて誠意を質されゝば九日の言明を反復するが特に要求せば臨時議會召集の意圖表明も差支へないと意向内定してゐる

新京署 精勤賞授與

新京署では十三日午前九時から同署講堂で樽井巡查部長外四十八名に對し高山署長から精勤證書の授與式を擧行することになつた

その日〳〵

□來る十六日滿洲國皇帝萬壽節友邦の國礎いよ〳〵固く彌や榮えを祈る
□治法撤廢の準備我外務省急ぐせいては事を仕損ずるてふ言葉を廣田外相に呈す
□神武會解散、國維會解消、形態は消えても精神の流れのあるを記憶せよ
□本年觀察のトップをきつてはる〴〵函館から賀鳥視察團來京經濟的躍進が思ひやられる
□七十一の老婆飛行機に乘つて感あり『長生きはするもの』と恥多きが人生に非ざるなり

人事往來

▲黑瀨與市氏(奉天會社員)十一日午後三時着ハルピンから大和ホテル投宿
▲金井清氏(滿鐵ハルピン事務所長)同十二日前十時發大連へ
▲梅垣豐藏氏(滿洲オフセット印刷會社員)十一日午後五時三十分着奉天から大和ホテル投宿
▲中安晃氏(兵庫縣會社員)同
▲徐福九氏(ハルピン大同ビル會社々長)同
▲奥田喜太郎氏(名古屋瀧兵商店專務取締役)十一日午後三時着チチハルから名古屋ホテル投宿
▲瀧津道三氏(同社員)同
▲中川哲四郎氏(同社員)同
▲河村鋼一氏(同社員)同
▲高辻長吉氏(熱河省青龍縣公署)同ハルピンから名古屋ホテル投宿
▲古澤幸吉氏十一日午後五時三十分着奉天から名古屋ホテル投宿
▲中西貞吉氏(陸軍少佐)十一日午後九時着内地から名古屋ホテル投宿
▲齋藤千城氏(陸軍少將)同
▲佐藤正三郎氏(陸軍大佐)同ハルピンから名古屋ホテル投宿
▲大島大佐(駐滿海軍部參謀長)十一日午後九時發内地へ
▲阪下德道氏(警務司警察官)十二日午前九時二十分發ハルピンへ
▲山田少佐(新京警備隊)同
▲岩佐祿郎氏(關東局警務部長)十二日午前十時發營口へ
▲赤瀨川安彦氏(前實業部鑛業科長)同奉天へ
▲齋藤眞氏十一日午後五時三十分着大連から國都ホテル投宿
▲清水玄平氏(滿蒙毛織會社員)十一日午後九時着奉天から國都ホテル投宿
▲平野長秀氏(同)同
▲椎名義雄氏(同)同
▲橋場吉藏氏(同)同
▲羽田野二十三氏(海上警察隊警務廳長)十二日午前六時四十分着營口から國都ホテル投宿
▲近藤續行氏(奉天公署總務廳)十二日午前七時三十五分着奉天から國都ホテル投宿
▲森市松氏(同)同
▲限元昇氏(電業會社員)十二日午前八時五十分着大連から國都ホテル投宿
▲森文吉氏(同)同
▲相生常三郎氏(會社員)同
東善作氏(飛行士)二月十日ハルピンより來京國都ホテルへ

團体

▲函館海產商九名十九日午後五時三十分着、新京ホテル投宿二十一日午前九時二十分發ハルピンへ(豫定)

最終の切れ八枚 本日休載

小倉醫院
小兒科 乳兒科 育兒相談
醫學士 小倉久雄
商業學校正門前
電五二四三
入院隨意

十三日 十四日 二日間
●毎夕五時半開演●
女流浪曲の大家愈々來る
日本茶子
名調名節天下隨一!!
純女流團幹部揃八名
前賣割引切符各理髮店にあり
後援 新京理髮業組合
記念公會堂

鳶が飛行機を眞似てるやう
第一回遊覽飛行搭乘記

科學の發達は人類の生活に新しい分野を開拓する、飛行機に依る空の世界—其處に地球の短縮が行はれ、交通のスピード化がもたらされ、そして又自然の景觀の立体的眺望が創造されてゐるのだ、太古の民の夢想は既に我々にとつて現實のものとなつてゐる、平時戰時を通じ航空機の重要性はます／＼高められる、上海事變での海軍機の活躍、滿洲事變以來の我が陸軍航空隊の偉大なる戰功は我々のよく知る所、更にひろく展望すれば列强諸國特に空軍の整備に努力して居り一般民間飛行はます／＼その網をひろく緊密に發展させてゐる、近くは英國から濠洲への長距離飛行競爭がセンセーションを捲き起した、日本でも軍民ともに斯界の充實に努めつゝあるが、隣邦支那では政府の手に於いて航空公路建設のために大懸りな計畫を連續的に募つてゐる更に之等の動向の影響する所すでに文學の領域に於ても前人未踏の新境地を創り出したことは昨年度に於て最も異常な關心を呼んだ作品が「夜間飛行」の一篇であつたことに依つても知られる

×　×　×

斯かる時滿洲航空會社が昨日紀元の佳節に新京に於ける第一回の遊覽飛行を催したことは最も時宜を得た有意義な企てであつた、宜なる哉、此の日の搭乘者實に百十六名に及びしかも多數の婦人兒童、中にも七十一歲の老婦人あり、滿洲國人更には傳統の聖堂に籠る外人宣敎師三名をまで含んで盛大に大成功裡に行はれたのであつた、此の日、記者も招かれて

新京上空の

人となるを得た、實は本記者、飛行機は始めてなのだ、子供の時に始めて汽車に乘つた時と同じやうな些かの興奮が前夜から機上に身体を落着けるまで心中に躍つてゐた事を白狀する、使用機は中島式二型四百八十馬力、そのがつちりした姿は處々にまだ殘雪はあるが見はるかす遙か彼方には陽炎が春のけむりと燃えてゐる飛行場に爆音をあげ銀翼は陽光に輝やいてゐる、此の日空に一點の雲も無く西西北の微風があるのみ氣流も良く絕好の飛行日和である、爆音ます／＼音を高めやがて技師の合圖とともに滑らかに地上を滑り出した、と云ふより大地が後に退いて行く感じである、と思ふ間にすでに機体は地面を離れてゐるのだ、ゴム車輪はすでに靜止しもはや地は遠く人家も小さい、自動車で走るより一層快よい輕い進行の感じだ、見下せば茶褐色にひろがる一望千里の大野其處に蜿蜒として白銀の帶を布く凍結せる水流、機影は黑く自身の姿を進めるやがてゆるやかに旋回して首都上空を横切る、あちらこちらに小判形のスケートリンクがくつきりと存在を示すのはいかにも冬の滿洲らしい眺めだ、五六百メートルの高さで

箱庭の陶器

あらうが、西公園も小さい、あの軍司令部の建物さへものやうに見える、一番眼に付き易い目標は新京驛だ、今しも白煙を濛々とあげ南行する列車、長く連がり並んだチョコレート色の北鐵の貨車、漏斗を伏せたやうな露積の大豆—さらに轉回して城內の方に向ふ、蒲鉾形の民屋、此處はまだお正月だ、眞紅の飾りが眼に付く、やがて機體は大同廣場の上を行く、まだ建物は建ち揃はぬが、空地と道路とは截然と區別され全くパノラマを見るやうだ、新發電に立ち並んだ聚合住宅が一樣に濃い茶色の屋根なのはすがすがしい、伸び行く國都、生氣に溢れ興隆の勢ひ盛んな我らの新京、その躍動の姿は空から見る眼にも鮮やかだ、方向更に轉じ街の東北方に出て徐々に下降しつゝ飛行場へ、そして微かなあのエレベーターで降りる時のやうな感じを伴ひつゝわが大鳥はあざやかに着陸した、機を出れば尙ほ輕く刺戟感が身體に殘つてゐる、風はやゝ寒いがそれももはや嚴冬のものでなく

今しも飛行場の上には一羽の鳶が悠々と飛翔してゐる、これでは鳥が飛行機を眞似てるやうだ、冬來りなば春遠からじ「春は飛行機に乘つて！」—これが現代の合言葉にふさはしいと言ふべきであらう

記者は順番を待つ人でいつぱいの待合室で小憩後、今日の快よい行樂を惠まれたことを謝して歸りのバスに乘つた（山口生）

七十一の老婆
ダンサーが四人
朗らかな飛行場風景

滿洲航空會社主催の第一回新京上空遊覽飛行は昨日紀元の佳節をえらんで新京飛行場に於て擧行された、この日の搭乘者實に百十六名に及び飛行機二台を使用十九回に亘つて午前九時四十分から午後一時四十分までの四時間に

多數

の婦人更に兒童滿洲人外國人を混へた當日の參加者に新京の鳥瞰と飛行機の快感とを滿喫させた、婦人中に新京會館のダンサー小林みつ子、野村君子、石川鈴子、太田君子の四君あり、飛行場に近代風景をただよはせ、新京立法院街天主堂の三宣敎師がバイブルをポケットに收めて空の人となつたのと好對照を示した、空に舞ふた舞姬は「とても素敵だつたわ」と感極つたやうな一言、滿洲國人また「頂好」と絕讚、いかめしい宣敎師氏も「始めて乘りました大變好い氣持でした」と感想を述べた老松町十二番地稻垣みよさん七十一歲の老婦人は

「長生はしたいものですね私は飛行機は初めてゞすが何んとも云へぬいゝ心持でした新京の街を上空から見た感じは何に例へませうかまあ、美しい箱庭のやうなものですね、こんな愉快な飛行機でしたら齡はとつても何べんでも乘りますよ、ヘイ」

百パーセントの上氣嫌、飛行場は國際的な集ひの異觀を以て賑はつた、航空會社ではこの最初の企ての大成功に、航空思想の

涵養

に資する所大なりと大滿悅、近く更に機を見て第二回の同樣な催しを行ふ筈である（寫眞は七十一の稻垣さん）

結氷をわつて—
躍進の滿洲視察に
本年初の視察團十九日來京
はるぐ函館から

今シーズン最初の視察旅行團が來る十九日來京する、函館海產貿易商餅滿洲視察團代表者大淵久一郎氏外九名は來る十四日大連入港の吉林丸で渡滿十九日午後五時三十分着あじあで來京、新京ホテルに二泊の上二十一日午前九時二十分發列車でハルビンへ、二十三日午後三時歸京同日午後六時五十分發で吉林へ出發、淸津京城經由で歸國の豫定である いよ／＼この視察團來京をトツプに今年も躍進滿洲への視察團が押し寄せるものと鐵道側では準備に忙殺されてゐる

滿鐵新採用社員 百十名も 近々來京

右函館海產貿易商連がそのトツプを切つて十五日來京するが滿鐵昭和九年度採用專門學校以上卒業社員全滿國線見學團百十名の大視察團が五班に分れて十六日から十四日間に亘つて動き出す、コースは大連をふり出しに營口、河北、山海關、錦縣、奉天、四平街、チチハル、北平、濱江、ハルビン、横道河子、牡丹江、寧安、北鮮を廻つて吉林、奉天を經て十四日目にかへるなほ班長及び出發日は次の通り

第一班（大連鐵道事務所柴屋亮之助）十六日、第二班（鐵道部庶務課山屋八郎）十八日、第三班（同輸送課鈴田正武）十九日、第四班（同貨物課古家誠一）二十日、第五班（同輸送課野口貫一）二十一日

伊東勸業係長 北滿視察

新京地方事務所勸業係長伊東吉耀氏は哈爾賓中央卸賣市場問題調査を兼ね北滿經濟事情視察のため十四日出發、哈爾賓、北安鎭、齊々哈爾、洮南各地を視察する、旅程十日間の豫定

滿洲國軍服の 拳銃强盜

十一日午後五時ごろ西二道街買家患院三號毛布商吳會方へ滿洲國軍隊の軍帽を冠つた一名の拳銃强盜が押入り家人を脅迫し國幣四圓、女物銀腕輪二組、女長衣三着を强奪逃走した、屆出とゝもに南關署では全市に非常線を張り犯人搜査に努めたが逮捕するにいたらなかつた

小林、向後兩勇士の
訊問書發見さる
日露戰史上貴重な材料

【ハルビン國通】小林、向後兩勇士の遺骨內地凱旋を前に去る八日當地に於て兩勇士が吉林國道附近に於て逮捕された直後取調べられた貴重なる訊問書が發見された、此の訊問書を見ると通譯の支那人が日本語を知らず、小林、向後兩氏と筆談で語つたものを更に取調べに當つたデニソフ旅團長、ロフトコフスキー參謀の想像が加へられて書かれたもので小林向後兩勇士の言はんとする所が果してどの程度迄通じたか疑問であるが、日露戰史上にも極めて貴重な材料を提供するものとして注目されてゐる、小林大尉の訊問書大要左の如し

一九〇五年四月三日國境警備ザ、アムール州第四旅團司令部に於る取調べの結果吉林西方廿二露里大綏河村附近に於て逮捕された日本軍將校下士官の陳述左の通りである

第四旅團長 デニソフ大佐
立會人軍參謀長代理
參謀 ロフトコフスキー中佐

日本軍將校陳述

自分は第三師團騎兵部隊附中尉小林（三一）である（實際は當時廿四才）我が下士官向後と共に支那服で、吉林附近で逮捕されたもので吉林寬城子附近の露軍兵力地形の偵察任務を遂行せんとしたものである、自分は最初五名の部下をつれ聯隊を出發、神樹堡で四名を殘し、向後伍長と二人で潜入斥候となつて神樹堡より馬車で出發し吉林に入つてから廿日目で原隊に歸る豫定であつた

原隊は出發當時開原に在つたが、現在何處に居るか知らぬ、我々の出發と同時に四組の斥候が出發してゐる余は今迄にタウ村（地名不詳）東北方十露里の地點で露軍步兵四百を見たとの報告をなした丈けで、それ以外何にも報告してゐない、その理由は一刻も早く吉林に向ひ十分に偵察したいと思つたからだ、自分は密偵として處刑せられるだらうが此事は成行きに委せるより外ない、日本軍の現狀や如何なる方面に攻擊力を向けるかは言へぬが、情況によりては日本軍は未だ增員する事は出來る、食糧、馬糧も充分にあり、不足をかこつてゐる者は一人もない、必要品は日本から送つて來るし兵士は特に甚しく疲勞してゐない、皆元氣旺盛で持久力に富み、病兵等は極めて少數である

余は日本語を知らざる支那人通譯をもつて應答するのは困難である日本語の分る通譯が居れば貴官に對する應答はもつとうまく行くだらう余の今着てゐる着物は余りに汚ないから使ひ殘りの十二三ルーブルで新しい着物を買つて貰ひ度い

尙ほ向後伍長の訊問書も略同じもので、四月四日付軍總司令部監督總監宛に訊問書が提出されてゐる

寬城子にも
小學校を要望
きのふ町內會生る

在留邦人の激增によつて近來素晴らしい躍進途上にある寬城子では新らしく町內會を組織することゝなり、紀元の佳節をトして十一日午前十一時三十分から同地游動警察隊講堂で發會式を擧行した、來賓として事變當時の勇士大井三等軍醫、地方事務所から小野寺庶務主任、小澤區長代表その他、一般居留民約百名參集の上委員長の經過報告あり、會長に現區長大西多吉氏推薦されたが大西會長は

寬城子に於ける在留邦人の激增とともに、新京間道路學校幼稚園、小公園などの要に迫られてゐるが、今後町內會一致して實現を期したい

と就任の挨拶にかへ式後大井軍醫から事變の思ひ出を語つて一同當時を偲び同地料理店の紅　連讀出のサービスに茶菓の接待、各種の余興などあつて同五時散會した、因に現在寬城子居住の內地人は百四十戶、七百名、學齡兒童だけでも百名內外を算しぜひ本年から小學校を開校したいと熱望してゐる

飛行隊武道稽古

新京飛行隊では十一日より西廣場小學校講堂において武道稽古を始めてゐるが期間は十日間である

白菊校の スケート納會

白菊小學校では十二日正午から西公園リンクに於てスケート納會を催したが全校兒童潑剌たる元氣を見せ盛況であつた

寫眞說明 （上）講演中の津田中將（下）遠藤總務廳長

萬壽節當日
日滿交驩放送

滿洲國皇帝御登極後初の萬壽節を迎へて來る十六日午前九時から日滿交驩放送が盛大に行はれることゝなつた、プログラムは

東京から— 滿洲國々歌合唱 祝辭 菱刈大將
新京から— 日本國歌 合唱 答辭 尙書府大臣 寶金鏗

で寶金鏗氏の答辭には松田宮內府秘書官が通譯に當るはずである、なほ東京では午後六時三十分から奉祝演藝放送が行はれるが滿洲國側では目下計畫中である

嚴肅と緊張—
盛んだつた建國式
押掛けた大衆二千五百名

時まさに非常時とあつて十一日の建國式は近來にない大盛況、階上階下とも文字通り超滿員で緊張の氣が漲つた、定刻午後一時半にはさしも廣大な記念公會堂も身動きのならぬほどぎつしり一杯のうへに幾百の群集が入場し切れず玄關前にどつと押寄せたものだ豫想通りとはいへ受付子すつかり面喰つて整理また整理で一時は轉手古舞を演じたが定刻を過ぐる五分、野村社會主事司會の下に全員起立裡に國歌、商業バンドの演奏につれて國歌齊唱國旗揭揚紀元節の歌齊唱あり、武田敎化聯盟委員長恭しく勅語を奉讀、終つて武田委員長から記念式の式辭があつて講演に移つた、津田駐滿海軍部司令官を始め岩佐憲兵隊司令官代理新見大佐遠藤總務廳長らそれ／＼熱辯を振つて大衆に呼掛け、つゞいて軍縮通の駐滿海軍部左近允中佐が「軍縮問題と國民の覺悟」と題し極めて有益な講演を試み多大の感動を與へたかくてこの意義ある建國式並に講演會は終始嚴肅の裡に緊張を以て最後に津田中將の發聲で大日本帝國の萬歲を三唱同四時終了した、この日の群集は二千五百名と註せられた

軍司令部の 遙拜式

建國二千五百九十五年の紀元節を迎へ十一日午前十時二位一休の資格に於ける南軍司令官以下軍司令部幕僚、大使館員、關東局員は軍司令部へ參集、遙拜式を擧行、終つて軍司令官の音頭により兩陛下の萬歲三唱の後祝賀宴に入り皇國の彌榮を祝して乾杯十一時式を閉ぢた

忠靈塔 參拜者一千

護國の英靈靜かに眠る新京夕陽丘の忠靈塔參拜者は嚴寒をものかは每日數十名を下らぬが十一日の紀元節には各官衙學校兒童の團体其他一般の參拜者等一千名近くもあつた

大庭二郞大將 逝去

【東京國通】日本軍醫敎育法の權威陸軍後備大庭二郞大將は昨十一日逝去した

けふの銀相場

金票對國幣 110圓00錢
金票對鈔票 135圓40錢
鈔票對國幣 87圓40錢
現大洋對鈔票 105圓70錢

天氣

明日の天氣西の風晴一時曇
日出 午前六時四十二分
日入 午後五時〇五分
月出 午前十一時五十九分
月入 午後三時二十四分
けふの氣溫 最高零下六度〇 最低零下十五度六

外科一般 花柳病科 肛門病科 專門
ドクトル 廣澤德民
入院 夜診應需
日本橋通八〇 電話五四三八

醫療器械
村中兄弟商會
新京蓬萊町一丁目八
電話五九四八番

絕對他の追隨を許さぬ
丸善硫油會社の
モビール油
代理店 泰和洋行 祝町二丁目四 電3466・6428

貸家
場所 室町小學校横（高台交通便利）
間取 平家 三間 四疊半 三疊 四疊半 他に水道付炊事場あり
御希望の御方は詳細左記へ御たづね下さい
新京大和通六十一番地
太平旅館 電二八八六・二八四番

外科花柳病科 內科婦人科
醫學士 上山源六
朝日通

お雛菓子
雛檀へ!!
初雛への御進物に
新京ダイヤ街
風月庵
電話三二七〇番

東京式鳥料理
かしわ水煮
會席料理
和洋料理一式
新京日本橋通
すし竹
電話二七二四・五四八五番

ゲーム係募集
撞球ゲーム取日本人婦人
年齡二十五歲迄市內要保證人
但無經驗者も可希望者は御來談乞
面會時間自午前十時至午後五時
敷島通 敷島寮食堂

洋服裁斷講習會
▼短期間ニ裁斷技師ヲ養生ス
▼講師直接指導ス
▼最新式（ミツチエル式）裁斷法ヲ敎授ス
▼期間 二月十五日ヨリ廿八日迄
▼修了者ニハ證書授與ス
▼會費全科十五圓
申込所 丸岡糸店
講師（東京）柿畑紅陽 新京日本橋通六十五（電話五六二九番）
入會希望ノ方ハ申込マレタシ

御會葬御禮
杉浦義男
親族一同

高級
圓宿
實用一圓旅館
一人室二人室
食堂浴室設有
新京閣 圓宿部
入舟町四丁目七
電話五六四五番

三月人形 大賣出し
日本橋通 平本洋行
電二一五八番

◇キング（三月號）

◇キング三月號で讀應への菅原時保光師と荒木前陸相との人生問答と、「人間が死んだらどうなるか」の問に答へた二十五名家の解答だ
◇前者は、兩巨人の人となりから見ても、その一問一答の興味深さは窺はれるが後者は、答へる人と說く人と或はその何れにも亙る比較に甚だ面白い結果を見る事が出來る
◇面白い讀物では鶴見祐輔氏の「與謝野晶子論」「堀口小池の拳鬪記」輕井澤の大犯罪探偵實話－輕井澤の外人宣敎師殺しとアメリカの犯罪王デリンヂヤーを出したのは大きい
◇創作では林不忘の時雨傳八が流石に面白い－これはしかし、他のどれを見ても大物揃ひだ「元祿忠臣藏」眞山青果「異變黑手組」大佛次郎「さむらひ鴉」子母澤寬「東海の佳人」白井喬二其他どの一つでも充分堪能させてくれるものばかりである

◇講談倶樂部（三月號）

◇本號には不忘の「四季咲お美乃」が出た、關東一の大親分といふ觸出しにも似ぬ下町娘の滴るばかり美しいのが主人公に描き出されてゐる、これがどう變化するかは、可なりの興味だ
◇これと並んで例の評判鞍馬天狗「雲の雲母坂」も特筆してよいもの、長田幹彥の「蔦千代」菊池寬の「愛慾二代」などがファンを吸引してゐる中へ、素晴らしい割込みである
◇「大風の歌」佐藤紅綠、「破佛刀」村上浪六「人間豹」江戶川亂歩「悲戀華」牧逸馬「地獄の聖歌」加藤武雄「求婚三銃士」佐々木邦「李兵衛獅子」子母澤寬など連載陣の豪華さは例の通り
◇オフセット讀物の「珍藝十八番大會」古川綠波、桂文樂、柳家三龜松以下の面々が車輪の腕を揮つてゐる、拙い余興ではお目にかかることも出來ない愉快な演藝ヴアラエティー、嬉しい讀物である

◇富士（三月號）

◇長谷川伸の「獄門お蝶」凄い女股旅もの、男と異つてエロ腕か物を言ふだけ女親分といふ奴は妖氣を含んだへんな味をもつてゐる
◇現代物では岡田三郎の「女優物語」が新載ものでは力作の筆頭第一、佐藤紅綠の「春潮」も流石といふところ
◇連載物では例によつて、「虛無僧系圖」吉川英治「鐵の十字架」長田幹彥「蛇の目定九郎」林不忘、「坊樣羅五郎」白井喬二「七色の太陽」中村武羅夫「愛の障碍競走」菊池寬「敵討極樂手形」三上於菟吉「鐵火の久助」村上浪六……其他、等々の豪壯陣
◇「高田稔哀戀秘帖」「名流花形哄笑爆笑痛快談」其他中間物にも見逃せないものが少くないがこの雜誌の「碁將棋聯珠何でも來い」は、その方のファンには非常に有效な記事で、これだけのために富士をといふ讀者も相當多いといふ話である

◇華語月刊（四十二號）（二月）

△本誌は上海東亞同文書院華語研究會の編輯發行に係る華語研究雜誌、本號には△信仰話－王世英、鈴木擇郞△華語漫談－關宗實、野崎駿平△日語華譯－竹影△飜譯－坂本一郞△時文講義－福田勝藏△尺牘講義－王化、福田勝藏等を揭載、內容は初學者には稍程度が高いと思はれるが同好の士に推薦する（發行所上海徐家匯一〇〇號東亞同文書院支那研究部定價金二十錢）

滿洲に丸田式の應急繃帶生る

丸田式の應急繃帶は發明家兩角進氏の考案になり昨年八月丸田氏がその權利を買收、工場等の設備をなし歸滿、昨年滿洲國大演習に試用し多大なる好評を博し更に奉天醫科大學病院長松井博士及平山外科醫長並に河原博士等の實驗で絕大なる賞讃を受け、尙奉天省に於ても本品を各方面に實驗の上警務廳衞生科長より激賞せられたもので目下各方面より注文殺到し非常に好評を博して居る因に發賣元は奉天葵町二四丸田繃帶部である

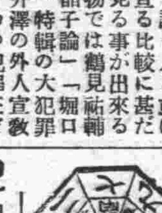

一白　水曜　一月十二日
二黑　庚申　舊十二月
　　　佛滅　十日
　　　破
　　　箕宿

●一白の人　虛榮は前路に橫はる邪幕除きて一途に進め丙と午と丁が吉
●二黑の人　薄運の日にして人事に忙殺されて收益少し午と庚と辛が吉
●三碧の人　考へれば考ふる程不利に詰り行く迷濛の日甲と乙と丁が吉
●四綠の人　次第に吉に向へど金談は成るべく避くべし甲と乙と丙が吉
●五黃の人　他人の世話事に手を出さず身を守るが安全午と壬と癸が吉
●六白の人　引込思案を起さず氣を勵まし進むによろし辰と辛と庚が吉
●七赤の人　懸崖の絕頂に躍るが如き危險の伴ひ易き日巽と丁と辛が吉
●八白の人　既往の放言が今日に祟りて苦み惱みある日辛と癸と丑が吉
●九紫の人　物事成就する吉日移轉旅行開店何れも吉し未と乾と壬が吉

正確堅牢

メイフォード

実用時計の王

CHRONOMETER MAIFORD

齒科口腔外科

內田齒科

新京中央通（郵便局前）

滿鮮ビル二階呼電四九五八番

筑紫流 筑前琵琶

皇軍慰問來滿

宗家歡迎演奏大會

二月十五日（午後五時開演）

於 新京 記念公會堂

主催 大東會新京支部

後援 滿鐵社會係 市公署地方科 福岡縣人會 新京日日新聞社

△手打そば うどん一式
△長崎ちやんぽん
△なべ燒うどん
△丼物一式

「出前迅速」

新京羽衣町一丁目 滿鐵消費組合橫

花乃屋（ムサシ）

電話六三四二番

御挨拶

開店一周年日尙淺きに不拘多大の御愛顧に預り有難く、當茶舖は今般靜岡屋茶店も繼承併合の上益々店舖營業の充實を計り邁進致す事となりましたから從前に倍し御引立の程御願ひ申上ますお茶は本場の宇治靜岡の精選せる物を吟味の上格安に分讓致して居ります故是非一度御試飮の上御批評御願致したいと存じます

店主敬白

新京太子堂前

大石茶舖

電話六四二七番

疊製造部
襖製造部
リノリーム ブラインド工事部
各種材料部

公益商會支店

營業所 新京曙町二丁目
電話 長四七三九番
工場 新京吉野町五丁目

◎御一報次第見積に參上可仕候◎

電話開通

六二二四番

新京三笠町二丁目

運動用具 並服裝類

西山運動具店

海陸運送 倉庫保管 荷造引越

西山運送店

新京三笠町二丁目

電話三四四六番

新京映畫鑑賞會會員募集

言ふまでもなく、映畫は吾々の日常生活にとつて、最も安易且つ大衆的な慰安機關であると共に更に一歩進んで、社會的、藝術的に重大なる使命を持つてをります此點から暇て上映々畫の良否といふことは、吾々映畫人にとり最も關心を要すべき重大問題であります

然るに從來の新京映畫界を顧るに、此點甚だ遺憾な點が多いやうであります。殊に國都として一大飛躍の過程にあり、多數知識階級の增加しつゝある今日、いつまでも從來の如き有樣では、今後到底新京人の映畫鑑賞眼を滿足さすことは不可能なことゝ思はれます

茲に於いて「この「從來の映畫に對する市民の不滿」を解消して、新京人をして「心から鑑賞し得る映畫」の上映と、市民本位の立場から出來得る限り「低廉なる料金」とを二大モットーとして、昨年、有志相寄り新京映畫鑑賞會を組織いたしました

本會の組織並事業は次の會則を御熟讀下されば、大体御諒解のことゝ思はれますが、既に御承知の如く、本春劈頭第一回公開として獨乙ウーファー特作「朝やけ」第二回に同「黑衣の處女」を公開して、市民多數の絕大なる御支援を得つゝありますが、第三回公開として、今月十日より三日間問題の名畫パ社超特作「クレオパトラ」を公開することに決定し、今や新京映畫界に一大センセーションを起しつゝあります

然し乍ら、折角の吾々の計畫も市民諸賢の御同情と御支援なくては到底實現出來ないので、就いては、本會をして名實共に「全市民の鑑賞會」として、永く維持して行きたい趣旨から、此度廣く會員を募集致したいと思ひます

希くば、吾々の趣意に御贊同下さいまして、此際奮つて御入會下さらんことを切望して歇まない次第であります

▼新京映畫鑑賞會々則▲

第一條　本會ハ新京映畫鑑賞會ト稱ス
第二條　本會ノ事務所ヲ新京祝町二丁目五番地ノ二（電話六一六二番）ニ置ク
第三條　本會ハ廣ク映畫ニ對スル趣味並ニ鑑賞ノ向上ヲ圖ルヲ以ツテ目的トス
第四條　本會ハ前項ノ目的達成ノタメ左ノ事業ヲ行フ
（A）新作高級名畫ノ封切
（B）映畫座談會ノ開催
（C）ニユース發行
（D）其他附帶事業
第五條　本會ハ映畫藝術ヲ鑑賞セント欲スル會員ヲ以ツテ組織ス
第六條　本會ハ左ノ役員ヲ置キ本會ノ事務ヲ處理ス
（A）顧問若干名
（B）常任幹事　一名
（C）幹事　若干名
（D）委員　若干名
第七條　本會ニ入會セント欲スル者ハ隨時入會スルコトヲ得
第八條　本會ハ入會ト同時ニ會員券ヲ交附ス、但シ入會金ヲ要セズ
第九條　本會ハ六ケ月ヲ以ツテ一期トシ、一期間ノ會費ヲ金五十錢ト定ム
第十條　會費ハ入會申込ミト同時ニ一期分ヲ前納スルモノトス
第十一條　本會々員ハ本會公開ノ都度ソノ入場料ノ二割引ノ特典ヲ有ス
但シ、中途ニテ退會スルモ既納ノ會費ハ返還セズ
第十二條　會員ニハ本會公開ノ都度豫メニユース並割引券ヲ送附ス

昭和十年二月十二日

新京映畫鑑賞會

事務所 新京祝町二丁目五番地ノ二

電話六一六二番

マーク懸賞募集

本會を表徵すべき適當なるマークを左の規定により一般募集いたします、奮つて御應募下さい

應募規定

一、締切期日　二月末日
一、申込所　新京祝町二丁目五番地ノ二「新京映畫鑑賞會事務所」
一、發表　三月十日
一、賞金　當選者には左の薄謝を呈す
　一等、金拾圓
　二等、本會入場券六ケ月分
　三等、仝　三ケ月分

昭和十年二月十二日

入會申込

一申込所　新京祝町二丁目五番地ノ二「新京映畫鑑賞會事務所」（電話六一六二番）

尙本會公開の都度會場記念公會堂に於いて受付をいたしますから何卒御利用下さい

日本橋通り新京百貨店二階

新京寫眞館

須賀勇雄スタヂオ

夜十時迄營業

寫眞引伸無代進呈

引伸サービス

●大好評にて●

皆樣の御希望により

舊正月十六日迄

お寫しの寫眞を●四倍●に引伸し一枚宛無代進呈致します（手札判以上）

第十九回 伊勢參拜團員募集

大連市吉野町七一

▽團費　金百十八圓
▽出發　三月九日（うすりい丸）
▽日數　二十五日間

主催 崇敬會

電話（2）七九七四振替大連一七五八

後援 大連新聞社

御老人や御婦人は勿論旅なれぬ方も弊會御案內により何等不安もなく安心して大家族的に謂ゆる高等旅行で各地巡拜後なつかしき故鄕歸りが出來ます

巡拜ケ所〔門司上陸、別府溫泉、道後溫泉、琴平神社、高松、屋島山、大阪、奈良、二見、伊勢大神宮、名古屋、淺間溫泉、善光寺、身延山、日光、東京、京都〕

船にはフトンを敷きます 團費外費用は要りません 申込と同時金廿圓拂込の事 夜行列車に乘りません
◇內地にて自由解散出來ます、◇歸り神戶大連間乘船券差上ます

申込所　四平街　近江屋吳服店（電五〇七番）
　　　　新京中央通　菊地組（電三三三一番）

東一條通り十七

カフエー 精養軒

電話ニ二〇五番

SEIYŌKEN

移轉御知らせ

私儀朝日通に於て博愛產院經營罷在候處今般左記に移轉致し妊產婦諸姉の診察及助產に從事し隨時お召しに應じ申候間不相變御愛顧希上候

移轉先　新京永樂町一丁目四番地

入島通より東入二軒目わかもと料理店向

產婆　宇野ノブヨ

電話五九四七番

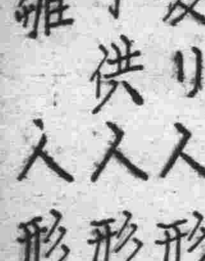

新製十年度

三月節句品

●雛人形
●子供人形
●嫁入人形

人形の顏はすべて吟味いたしました

ダイヤ街

寶山洋行

電話四九六〇番

素晴らしく

開店

御挨拶

皆樣＝御後援いただきまして

「割烹あたご」

愈々開業致しました不馴な私し共なれど必ず御氣に召す樣材料に味覺に精々努力し廉價を以て奉仕する覺悟でございます調理師初め仲居女給共に內地より連行しました

何卒御宴會に御會食に是非御用命御愛顧の程御願申上ます

主人敬白

御宴會は

●かき料理
●天ぷら
●釜めし
●麥とろ、
●會席料理

其他御好に應じ

「出前迅速」

是非（四十人樣迄）

味覺の本陣

割烹 あたご

新京梅ケ枝町一丁目

電話二八〇九番

滿洲國林産狀況（二）

三、木材出廻數量

年次	合計	鴨綠江	吉林	間島琿春	北滿
民國十七年	五、二二八、七五一石	一、四二三、六五一石	九九七、〇〇〇石	四七八、二〇〇石	二、三三〇、九〇〇石
同十八年	三、八四六、九七一	九四八、九一六	一、〇四二、五三一	三七〇、八〇〇	一、四八四、七二四
同十九年	三、〇八七、五八九	八八二、三八六	一、〇一五、〇〇〇	二六七、五〇四	九二二、七〇〇
同二十年	三、二六八、一五一	一、四五八、四二九	九八三、九四〇	三二〇、七九二	五〇五、〇〇〇
大同元年	二、八四三、六八五	一、二二八、一八八	七四一、九八〇	二四九、九二七	六二三、五九〇
同二年	—	—	—	—	—
康德元年	二、九三〇、〇〇〇	五〇〇、〇〇〇	一、四三〇、〇〇〇	—	一、〇〇〇、〇〇〇（豫想）

四、木材貿易

年次	輸出	輸入
民國十六年	一、四二一、〇〇〇石	四七〇、五〇〇石
同十七年	一、三三六、二〇〇	八五二、三〇〇
同十八年	九二〇、〇〇〇	八三一、〇〇〇
同十九年	八三三、二〇〇	六六五、一〇〇
同二十年	九八七、八〇〇	六六八、五〇〇
大同元年		
同二年	三五九、〇〇〇石	一、二五七、〇〇〇石
康德元年	二、八〇一、〇九二圓	九、二三八、七六五圓
	三五、六七〇	六八八、〇一〇
（四年迄）	二六五、四三五	五、五〇四、五九七

（備考、大同二年及康德元年度石數は一石當八圓として金額より換算）即ち滿洲事變前迄は出超を續けたるも以後は入超に轉ぜり

五、木材消費數量

年次	出廻	輸出	輸入	差引消費
民國十六年	三、八八五、五一六石	一、四二一、〇〇〇石	四七〇、五〇〇石	二、九三五、〇一六石
同十七年	五、二二八、七五一	一、三三六、二〇〇	八五二、三〇〇	四、七四四、八五一
同十八年	三、八四六、九七一	九二〇、〇〇〇	八三一、〇〇〇	三、七五七、九七一
同十九年	三、〇八七、五八九	八三三、二〇〇	六六五、一〇〇	二、九一九、四八九
同二十年	三、二六八、一五一	九八七、八〇〇	六六八、五〇〇	二、九四八、八五一

即ち事變前迄は大体三百萬石を上下しつゝありしが其の後建設工事進捗と共に輸入漸增し現在は四百萬石程度の消費を見つゝあるものゝ如し

六、木材薪炭關税

輸出

品目	單位	正税	附加税
木材及木製品	從價	七・五％	五％
木炭	擔	〇・一二六	五％
薪材	同	〇・〇三六	五％

輸入

品目	單位	税率
木摺（長さ四呎を超えざるもの）	千本	一・四九五
普通（材松角丸太）	從價	10％
普通材挽角 千SFBMの價格三四・二五以下	千SFBM	一八・〇四
硬木 甲クリーア級	同	四〇・九五
乙マーチャンタブル級	同	二九・二五
軟木 甲クリーア級	同	二一・四五
乙マーチャンタブル級	同	一四・四四
檣船桁	從價	10％
枕木	同	五％
木炭	擔	〇・二三

（備考、SFBMはスーパーフィートボードメジュアーの略にして厚さ一吋の材の面積を呎にて表せるもの）

七、木材市價

年次	紅松（並材）	白松（並材）
民國十九年	六〇錢	五〇錢
同二十年	四〇	三〇
大同元年前半	四〇	三〇
大同元年後半	七〇	六〇
大同二年	七五	六五
康德元年 一月	八〇	六八
二月	八〇	六八
三月	八〇	六五
四月	七五	六三
五月	七二	六四
六月	七〇	六三
七月	七二	六三
八月	六八	六五
九月	六八	六五

備考 新京市價、金建立方尺當り（石なれば十倍）（終り）

滿洲國内國税制度の整備充實狀況（五）

＝財政部の根本方針なる＝

C、商法と新税法の制定

租税體系の最後的段階をなすものであつて財政部では愼重な調査の下に適切妥當な税法を制定すべく大體（一）地域的に相異せる税制の統一、（二）附加雜款、租税外徵收金の廢止雜税的税種の改廢、（三）入少額なる税目の改廢、（四）直接税への轉換考慮、（五）滿鐵附屬地、外國人、課税問題の解決の諸點について鋭意研究を進めつゝあるが、先決要件として實行された基本的調査の主なるものをあげると次の如くである

（A）調査

（一）地方財務機關特別調査　本調査は大同二年夏高梁繁茂期に際し日本軍隊が治安維持のため分散配置制をとり各縣城その他主要地方城鎭に分駐したるを機會に實施されたもので、租税機關は指導監督に資せんがため精密なる調査計畫と全關係機關をあげての努力の下に地方税務機關の實情並に地方財政經濟の狀態を調査し康德元年七月までに全管主地約六十局に亙り調査を完了し、目下報告書の配布とその整理に忙殺されてゐるが、本調査の如き滿洲財政史上未曾有の企てといふ可く、之によつてダークサイドとして放置されてゐた吾國各地方の財政經濟事情が今やはつきりと中央の手に把握せらる可き基礎的資料が獲得せられた譯であつて、各關係機關の諸施設によき資料を提供したのみならず、各官廳各種實地調査の範として各方面注目の的となつてゐる

（二）租税制度調査　前項の地方財務機關特別調査は、謂はゞ平面的地域的調査であつたが、本調査は立體的なる税目別の調査である　前述の如く我國の租税制度は各省別に、その税種、税目を異にし複雜多岐に亘つてゐるのであるが、この複雜なる租税制度を合理化するには、先づ現行制度をその社會的歷史的な育成樹立の因素について具體的に檢討考察することがその不可缺な前提要件である本部はこの趣旨の下に部内および税務監督署毎に調査擔當者を分班して各種目毎にその開徵期、沿革、課税方法を詳細調査せしめ、なほ之に課税取締方針、改正意見を提出せしめると共に開徵以來の佈告訓令等を蒐集添付せしめたものであるが、その結果貴重なる資料が續々と得られ既にこの調査に基いて各種の改革が企圖され刻々に具體化されてゐる

（三）商務會の調査　農商務會なる團體は從來公共的存在として隱然たる勢力を有しその政治的社會的活動については功罪相半ばするものがあるといはれてゐる而してこれ等團體は活動の手段を會員から徵收する會費に俟ち、相當膨大なる豫算を擁するものであるが、その內部的機構については、未だ知られて居るところが甚だ少いので、本部は財政的見地から之を率先解剖し、彼等の組織が如何なるものであるか、又彼等は如何にしてその財政に善處しつゝあるか觀察せん、康德元年十月から目下その調査に當つてゐる

（B）新税法の制定　右の如き基本的なる調査と平行して行はれた諸税法は次の如きものである

（一）出產糧石税法　各省區々の移率を以て課税せられ、その課税取扱分裂し而も各省移出入毎に徵收せられたる舊出産税を改定し（大同二年十一月）糧石の種類により區分せられたる從價税により減税的統一を爲したのであるが、折しも世界的經濟不況獨乙の大豆輸入阻止、水害等により窮迫した農民にとつては、云はゞ此の新税法の出現は天籟の福音であつた、即ち之を吉黑兩省に就て見ると、税率は新法により五〇―八〇パーセント方輕減せられたのである

原案通過次第 第一回移民を移住

移民會社につき梅谷氏語る

（下關國通）滿洲移民會社の現地案作成者たる元關東軍特務部顧問梅谷光貞氏は十日朝下關入港の關釜連絡船で上陸東上したが同氏は語る

同會社は資本金五千萬圓、十ケ年計畫で十萬の家族を滿洲に移住させるもので原案が通過次第第一回移民を移住せしめる計畫で移住地は依蘭方面が適當と思ふ

移民會社の設立進む

【東京國通】對滿移民問題に關する關東軍の意向傳達を受けた陸軍省では審議を續行してゐたが、右審議後拓務、外務、大藏の各省は對滿事務局と聯絡して中央部の具體案作成へ着手するが目下その具體案の骨子は

一、農業移民を主とすると共に集團主義を原則とする

一、移民事業處理のため滿洲内に日滿合辦の特殊會社を設立す

一、移民會社と聯絡して移民の宣傳其他のため日本內地に官民合同の機關を設く

ダバオの日本人借地 契約に制限

【マニラ十一日發國通】農商務長官ロドリーゲス氏はダバオ地方日本人借地問題の實狀調査を了へ、十一日マニラに歸還したが、視察の結果ロドリーゲス長官は借地權買上案を放棄し代策として次の對策を勸告するものと見られてゐる

一、現行の日本人の借地契約は現狀維持とする

一、但し契約期限の滿了を俟つて其後は借地契約の締結に嚴重な制限を附し漸次日本人の借地を縮少する

熱河物產陳列館 營口に設置

（營口國通）營口商工會議所では營口と熱河との關係を益々緊密にし奧地貿易を助長するためかねて熱河物產の陳列館を設置すべく準備中であつたが日下書記長は過般來現地に出張各方面と協議の結果愈々來る三月末日までには實現する事となつた

二月上旬對外貿易概算

【東京國通】大藏省發表、二月上旬對外貿易概算左の如し（單位千圓）

輸出	五四、三三八
輸入	七八、二五七
合計	一三二、五九五
入超	二三、九一九

一月以降累計入超九一、八四六

重要品輸出入額（單位千圓）

△輸出	
小麥粉	六六五
罐壜詰食糧	六七〇
綿織糸	四六五
生絲	六、六六九
綿織物	一三、七七九
絹織物	二、二〇四
人絹織物	三、七七八
メリヤス製品	一、二八一

△輸入	
小麥	七〇九
豆類	二、二八五
原油及重油	三、六〇六
棉花	二六、六一七
羊毛	四、五五〇
鐵	九、二六五
機械	三、三七〇
木材	一、四一九

海外經濟

倫敦銀塊	二四片一六分七
同 先物	二四片一六分九
紐育銀塊	五三仙八分七
孟買銀塊	六二留比一六分七
米英爲替	四弗八八仙二分一
米日爲替	二九弗五〇仙
米支爲替	三六弗七〇仙
スチール株	三六弗〇〇〇
アナゴンダ株	一〇弗八分五

▲米棉

現物	一二仙五五
二月限	一二仙三二
五月限	一二仙二八
七月限	一二仙〇九
十月限	一二仙〇〇
十二月限	一一仙九六
一月限	一一仙九八

▲上海日本向 第一回 [illegible] 第二回 [illegible] 第三回 [illegible]

▲上海倫敦向 第一回 [illegible] 第二回 [illegible] 第三回 [illegible]

▲上海紐育向 第一回 [illegible] 第二回 [illegible] 第三回 [illegible]

▲上海標金 第二回 [illegible] 第三回 [illegible]

▲大連金鈔票 現物 寄付 [illegible] 引 [illegible] 高値 [illegible] 安値 [illegible] 出來高 [illegible] 十二日限 寄付 [illegible] 引 [illegible] 高 [illegible] 安 [illegible] 出來高 [illegible]

▲大連上海向 現物 [illegible] 大連鈔票銀大洋 [illegible]

▲大連煙台向 [illegible]

▲阪神日米 [illegible]

各地市場

▲大阪株式 大株新 [illegible] 鐘紡新 [illegible] 大新 [illegible]

▲同 短期 鐘紡新 [illegible] 大新 [illegible] 東新 [illegible] 日産 [illegible]

▲大連株式 五品 [illegible] 先限 [illegible]

▲奉天株式 東新 [illegible] 鐘新 [illegible] 大新 [illegible] 日鑛 [illegible]

▲仁川期米 當限 [illegible] 中限 [illegible] 先限 [illegible]

▲大連特產 ◎大豆 袋込 [illegible] 二月限 [illegible] 三月限 [illegible] 四月限 [illegible]

株 新京財越屋 新京祝町四丁目三 電話（二三四六五番）

新京市況

圓特產現物		
大豆	一四、五〇	三車
高粱	一三、七〇	二車
包米	一一、八〇	二車

先物 ◎豆 現物 [illegible] 五月限 [illegible] 六月限 [illegible] ◎豆粕 現物 [illegible] 二月限 [illegible] 三月限 [illegible] 四月限 [illegible] 五月限 [illegible] 六月限 [illegible] ◎豆油 現物 [illegible] 一月限 [illegible] 三月限 [illegible] 四月限 [illegible] 五月限 [illegible] 六月限 [illegible] ◎高粱 現物 [illegible] 二月限 [illegible] 三月限 [illegible] 四月限 [illegible] 五月限 [illegible] 六月限 [illegible]

圓特產先物 小豆 [illegible] 大豆 四月限 [illegible] 出來高 [illegible] 五月限 [illegible] 出來高 [illegible] 六月限 [illegible] 出來高 [illegible] 高粱 [illegible] 出來高 [illegible]

圓錢鈔先物 國幣對鈔票 二月十三日限 [illegible] 出來高 [illegible] 二月廿八日限 [illegible] 出來高 [illegible] 鈔票對金票 二月十三日限 [illegible] 出來高 [illegible] 鈔票對金票 二月廿八日限 [illegible] 出來高 [illegible]

手形交換（九日）圓銭 金票 [illegible] 鈔票 [illegible] 國幣 [illegible]

金票對國幣 [illegible] 金票對鈔票 [illegible] 鈔票對國幣 [illegible] 現大洋對鈔票 [illegible]

日日案内　廣告料 ◇三行一回金五十錢 ◇五行一回金八十錢 ◇十行一回金一圓五十錢 揭載日指定料金十錢増 姓名在社八

雜件　邦文タイピスト養成 午前、午後、夜 朝日通日本タイプライター會社

求食堂經營者 姓名在社

貸間 家族的ニ御世話致マス 新京東一條通四六 村山

募集　貸室大小あり 日本橋 新京ビル 電話六二五五番

女中 入用二十歳前後 委細面談の上 錦町三ノ七坪井（電五三四四）

金融　●固定給、恩給の制度あり ●社員を求む ●履歴書携帶本人來談のこと 新京中央通四十一番地 石田龜鶴千 電四九六七番

恩給 年金 便利金融 國債勸業債券高價買入 新京永樂町三丁目二番地 永樂莊三五號ボシン商會 電六一一九三番

營業　簡易宿泊所 城內東四馬路廿八 公益旅舍

電氣治療 諸病適應 效果絶大 曙町二丁目二八 友田ユキ子治療院 電話五五〇四番

あんま 男女員多數 至急參上 高橋療院 電五八六七

あんま 男女員多數御一報次第至急御伺致します 東二條通り獨南渡る 一陽堂療院 電話五八二九番

あんまは大天狗へ 吉野町二丁目市場西門西入 電話二七三六番

株・銀　新京取引所仲買人 奉天取引所仲買人 滿洲取引所仲買人 久記證券部 銀號支店 金銀兩替 定期取引 多少に不拘御用便宜 老松町十三番地 電話二〇八五番 二八二九番

特別廣告　看板は玉江へ 新京キネマ前 電話六九三七番

タイピスト生徒募集 綜合教授 雪沼タイプ 日本タイプ 永樂町一丁目（ダイヤ街）宮屋商會內 日滿タイピスト學院支部 電六二九五番

茶と茶道具の店 みどり茶園 吉野町一丁目 電四七七〇番

株式の賣買に 御經驗なき方のために投資案內進呈致しますハガキで御申込み下さい 東一條通り四六ノ三 福奉證券 電話五八〇二番

家政婦 附添婦 募集 派遣多忙に付急募 新京曙町二丁目二七 朝日派遣婦會 電話三四二三番

滿洲國政府公報 雜誌販賣開始 大阪 東京 朝日新聞 朝日社 栃尾新聞舖 東二條通二十一 電話二三二四番 電話五七九三番

土地家屋　土地 家屋 電話 賣買仲介 不動產管理 店舖 住宅御紹介 電話低利ニテ金融致シマス 新京東一條通五四金光教會前 萬成社 電話四八八四番

被雇　求人求職は 新京職業紹介所 三笠町三丁目廿五番地 電話五五二〇番 公認 官公衙員 公社員 事務員 帳場 支配人 女事務員 出前持 女店員 店員 女中 外交員 女給 ボーイ 子守

株 滿取仲買人 福奉公司

軍犬報國 ●超非常時 祖國の爲に一軒一匹のセパードを飼ひませう 新京東四條通一三 新京家畜病院 田島義次 セパード賣買仲介 電話五四一一番

貸出勉強 保管確實 流質品安賣 賀 第七 博多屋 三笠町三ノ二七 電話五五三三番

銅版 凸版 製版所

修繕部 各種測量機械 各種製圖器 タイプライター 各種計算器 大久保工務所 新京日本橋通八二 電話三三二〇番呼出

哈爾濱 松花ホテル 電五六四三番

解体部分品並ニ中古自動車販賣
29 大型ビウイク セダン
29 エスエクス セダン
29 エスエクス ホロン
28 シボレー セダン
28 プリムス セダン
32 新フオード セダン
34 新フオード上物 セダン
31 新フオード トラック
31 シボレー トラック
33 新フオード二台 トラック
34 ダヂブラザー トラック
上物
皆在庫品豐富 新京日本橋通城內入口 六馬路八八クロネコ 前田商會 電話二六六四二 二七六八番

性病 梅毒淋疾 軟性下疳 婦人科外科 出浦醫院 新京入舟町四ノ一 電話五三三三番 泌尿生殖器病 內科皮膚病 手術每日

開店披露 やぐらずし 富士町二丁目 電話六八七七番

コロムビアレコード「新京よいとこ」 東一條通り 日信洋行 電話二一六三番

新京キネマ（電話二〇六八番） 十一日公開 新興キネマ特作 原作 加戸野恩兒 監督 石田民三 お江戸春化粧 大谷日出夫、小金井勝、鈴木澄子、毛利峯子、月形龍之介、特別出演、小宮一晃、松尾明枝、園徳麿、オール、サウンド版、東坊城恭長久し振りの監督

春姿娘道中 田村邦男、霧立のぼる、竹夏子、菅井一郎、入江たか子、森靜子特別出演、小宮一晃 新興映朗 豪華オール、トーキー版 鈴木傳明、山田五十鈴、中野英治、夏川大二郎、月田一郎

建設の人々 狼火だ!!日本映畫への情熱となつて燃えた、若人はスクラム組んで凡ての舊きものに繫がれる鐵鎖を斷ち

大阪商船 門司、神戸（大阪）行 ×印二三等船客設備船 ▲印廣島寄港（午前十時大連出帆）
扶桑丸 月　日
×志あとる丸 二月　日
うらる丸 二月　日
はるびん丸 二月　日
×たこま丸 二月　日
うすりい丸 二月十二日
亞米利加丸 二月十四日
吉林丸 二月十七日
ばいかる丸 二月廿二日
切符發賣所 滿鐵沿線主要各驛及各地ジャパンツーリストビユーロー案内所 船車連絡切符（往復切符は汽車二割引、汽船一割引、通用期間二ヶ月） 大連、門司、神戸間乘船切符（往復切符は復路運賃二割引通用期間三ヶ月）
專屬荷扱所 各地國際運輸會社支店
大阪商船株式會社 大連支店電話（二）一五一番 奉天出張所電話四〇八九番 新京出張所電話三三一六番

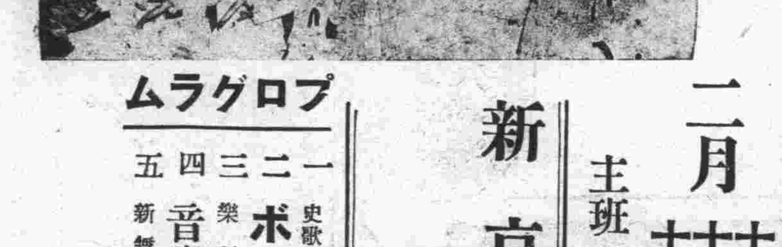

二月十六日 十七日 十八日 三日間 ●十七日晝夜● 毎日午後六時より 於記念公會堂

新京日滿藝術協會 第二回公演發表

主班 糸井光彌、秋月喜久枝（以下三十余名大一座）

プログラム
一 史歌劇 石童丸（一幕）
二 ボードビル（二幕）
三 樂劇 運命のジルダ（二幕）
四 音樂部舞台演奏（數曲）
五 新舞踊 お夏狂亂（一幕）
六 獨唱（題未定） 糸井光彌
七 寸劇（二幕） 眞鍋春路
八 新京よいとこ トリオ舞踊研究部
九 レビュー オペレット 忘談仙人邪壽玉川 協會女優部

後援 新京地方事務所社會係 コロムビア蓄音器會社

十一日より四日間毎日晝夜二回公演・各地に於て大好評!!

東京優秀大歌舞伎

毎日演題取替

三日目（十三日）演題

晝の部
前●奥州安達ヶ原 三場（鵜殺しより三段目まで）
中●番町皿屋敷（青山播磨屋敷の段）
切●中將姫雪責（古讀ノ松）

夜の部
前●肥後の駒下駄 七場（大序より眉間割まで）
中●艶姿女舞衣（三勝半七酒屋の段）
切●義士外傳土屋主税

入場料 晝間壹圓二十錢 夜間壹圓五十錢

長春座

新京日日新聞
朝刊
本紙夕刊共八頁
發行所 新京日日新聞社
發行人 十河榮忠
編輯人 松本勇
印刷人 永越內之介

會計事務從事者は官紀肅正に留意せよ

清水民政部總務司長の訓示

經理科長會議（第一日）

各省並に中央諸官署經理科長會議第一日は十二日午前十時より當地記念公會堂で開會された、出席者七十五名、定刻先づ清水民政部總務司長より會計事務に從事する者は官紀肅正し、諸般の例規に通曉するよう努力、以て會計事務の適正圓滑を期し進んで經營の合理化を圖られたい旨の訓示あり、本部提出諸問事項たる

一、會計事務章程其他經理に關する例規にして改正を要すべき事項
一、減額旅費準則中改正を要すべき事項
一、治安維持會費經理方法の現狀
一、經費の一部を渡切費にて支給し度き官署あらばその官署、理由、渡切額
一、國費支辨のため職員に對する經費支出の取扱方

等に就いて內容說明あり、正午休憩、午後は豫算編成に就ては節約を旨とし、有效適切なる豫算を編成すべしとの來年度豫算編成方針に對する指示其他本部指示事項の指示あり、終つて各官署提出の協議事項希望事項に就ての協議打合せを行ひ、午後四時散會した、尙同會議は十四日迄續開十三日は前日に引續き各官署提出の協議事項希望事項の打合せ第三日は本部提出の諮問事項に對する答申並に右を中心としての打合せ協議が行はれる筈

エチオピア國境紛爭と伊太利政府の公表

【ローマ十日發國通】イタリー政府の公表に依ればソマリランド境〇〇附近にはエチオピア軍の集結熄まず一月廿九日にはアフダブ附近に於てエチオピア軍がソマリランド軍警備兵を攻擊するに至つた右衝突の結果イタリー軍ソマリランド部隊は戰死者五名、負傷者六名を出した、エチオピア軍の死傷は更に多數に上る見込みである、イタリー政府は直出にアヂスアベバ駐劄公使館に對しエチオピア政府に嚴重抗議方を訓令した

敢然として祖國を護る

駐伊エ國公使館

【ローマ十一日發國通】イタリー駐劄エチオピア代理公使イエスース氏はイタリー政府當局としきりに折衝を續けて居るが、イタリーの大がかりな動員工作に憤慨し十一日夜次の如く言明した、イタリーが眞劍に戰爭を企圖するならエチオピア國民は敢然起つて最後の一人となるまで祖國の〇〇に盡すであらう、エ〇ピア國は古來强兵を以て名あり、武裝兵力は現在八十萬だが一旦緩急あればたちどころに百萬の大軍を動員することが出來る、エチオピアには一臺の戰車、一臺の軍用機もないが其の他の兵器の點に就ては必ずしも歐洲の强國に劣るものではない

國境紛爭に英國重大關心

仲裁解決に努力す

【ロンドン十一日發國通】英國政府はイタリー、エチオピア兩國間の國境紛爭に重大の關心を示し、アヂスアベバ駐劄公使サーバートン氏を通じて早くも平和解決方をエチオピア政府に慫慂したが、大体に於て事態は現在以上惡化しないとの見透しをつけて居る但しイタリー政府が既に二個師團に動員を下したとの報道に甚大な衝擊を受け、直ちにローマ駐劄大使ドラモンド氏に對しイタリー政府にその眞僞を確めんことを訓令した、ドラモンド氏はイタリー政府當局と會見、和平解決に努力するものと見られる

英公使の外交々涉提案內容

【アヂスアベバ十一日發國通】エチオピア駐劄英國公使バートン氏は十一日エチオピア國王ハイルシラッシイ一世に謁見、國境紛爭につき至急外交折衝開始方を慫慂した英國公使の提案は左の通である

一、可及的速かにイタリー政府と折衝を開始すること
一、折衝は去る一月の聯盟理事會の決定を基礎とすること

中島侍從武官北安鎭へ

【ハルビン國通】長き邊りより御差遣の中島侍從武官は十二日午前八時濱江驛發列車で北安鎭へ向ふ

樂土滿洲に去り難い愛着

引揚を嫌ふ北鐵從業員

一時險惡な空氣をはらんで決裂まで喧傳されてゐた北鐵交涉も急轉直下成立の運びに至り調印を目睫の間に控えて退職賜金問題或は赤系從業員の本國引上げ問題が急がれてゐる際、これはまた以外にも赤系從業員の中に例の共產黨巨頭キーロフの暗殺事件を歡迎したり、また共產黨員の排擊するクリスマス祭の祝典を行つたものがある模樣で從來鐵則を守つて來た黨員も伸び行く王道樂土を現實に見て心境の動搖を來したものとみられてゐる、また北鐵接收後における本國引上問題も表面には引き上げを强調してゐるけれども心中には引き上げる意志はなく遠からず滿洲國にも歸化法が布かれるであらうからそれまで何んとかして待機してゐようといふ希望を抱いてゐる者もある模樣である

横竹商務參事官外務首腦部と會見

【東京國通】上海駐劄商務參事官横竹平太郞氏は十二日午前外務省の定例幹部會に出席重光次官、來栖通商局長以下の各幹部に對し支那に於る一般の財政經濟の近況に關し報告をなし、午後更に廣田外相と會見同樣日支經濟諸關係に關し報告すると共に諸具體策に就き進言した

五十萬圓事件と陸軍當局の態度

統制を紊す者は斷乎處分

【東京國通】陸軍では床次遞相の五十萬圓事件に對し獨自の立場に於て成行きを重視してゐるが、最近軍の一部に於て政友會に材料を提供したとの風說あり、又不干涉態度であるに鑑み不純分子の策動を監視し部內の統制を紊すものあらば統制上斷乎處分の方針をとる事となつた模樣である

文教部が各省に映畫教育班設置

國民の社會教育は先づ眼からと文教部が昨年映畫教育班を設置してからその實績は益々擧がるので、更に映畫教育班の活動を强化すべく、禮教司が中心となつて日本及歐米より社會教育に資するフイルム並に映寫機を購入し各省に配布する事になり、旣に二月より奉天、熱河、錦州の三省に映畫教育班を設置し奉天省は三月十四日より六月六日迄の約三個月に亘つて十四縣、錦州省は二月廿日より三月五日まで十二縣、熱河省は近く豐寧附近一帶に亘つて映畫教育工作を開始する事になつた尙同司では更に全滿各省に映畫班を設置すべく差當り本年四日頃より安東、吉林兩省にも設置する筈である

政友院內外總務會

硬軟兩派對立激化

對豫算態度決定に至らず

【東京國通】政友會は十一日午後三時より午後五時迄三條亭で院內外總務會を開催院內强硬派は午後五時半より柳光亭に五十四名會合、自軍派の時局懇談會は午後二時より芝三條亭で第二回總會を開催して夫々會合、硬軟兩派の對立解けず態度決定不可能で此の儘十二日の總務會に臨めば對立抗爭激化し收拾し得ぬ立場となるので鈴木總裁は午後十時島田俊雄、前田米藏、中島知久平、鳩山一郞の硬軟兩派を招致して情勢を聽取し協議の結果强硬論者の豫算返上論は實現困難で軟派の豫算鵜呑み論も黨の面目と黨內情勢より面白からぬ故鈴木總裁は兩派の意嚮を汲み態度決定は暫く留保し十三日の豫算總會で爆彈動議に千五百萬圓程度の豫備金のみでは誠意を缺き院議無視も甚だしいと滿足し難い由を述べ今一應政府の誠意を確め其後對豫算態度を決定するも遲く無くこのため更に審議期間延長も已むを得ぬと意見一致し午後十一時散會した、前田、島田兩氏は山本条太郞氏へ報告、鳩山氏は山口、安藤兩氏へ總裁の意嚮を傳へた

總裁一任に決定

政友の對豫算態度

【東京國通】豫算案に對する政友會の態度は黨內の複雜なる事情から容易に意見の一致を見ず、十二日午前の院內外總務會に於ても强軟兩派の對立に依り困難視されたが、遂に一切を擧げて鈴木總裁に一任しその裁斷に俟つといふことに決定した

政府稅率引上に反對

支那紡績沒落の危機に瀕す

【上海國通】地方軍閥の苛酷なる搾取、天災に因る廣汎なる負債、匪賊の橫行之等の悲慘なる狀態に直面して支那地方民衆は苦境のどん底に陷つてゐる事は屢報の如くであるが、此地方農民の經濟窮況を最も敏感に反映してゐる支那紡績業は玆數年未曾有の不振を辿りつゝある、特に昨年に入り銀高の影響を受けて外國品の殺到するに遭つて工場を閉鎖する者續出し、辛うじて操業を續けて居る者は僅かに廿六個といふ慘狀を呈した、而も之等殘存の紡績商も舊正明け後の再開に至つて多大なる困難を感じ、舊正休業中に積極的整理を行ひつゝあるが、今日迄開業の見込のついたものは僅かに廿六商に過ぎない目下各紡績商では整理に奔走する一方支那紡績の危機救濟策として、外國品の輸入稅率引上げを財政部に請願してゐるが、財政部としては稅率引上げの齎らす處は高價にして品質劣等の國內品を崩壞の一歩手前に逐落し込んだ農村に强ふる事となりその結果は全國を擧げて重大危機に導く端緖を開くものであるとの見地から、稅率改正には斷然反對の立場にあると確聞する、從つて支那紡績業の前途は全く悲觀すべき狀態に置かれる事となつた譯である

政友の交附金案に

政府預金部資金を融通か

【東京發國通】政府は政友會が豫算案を通過せしめた後は臨時利得稅、地方財政調整交附金等を持出すものとして研究してゐるが、交附金案の十年度實施は不可能であるからその代りとして政府は地方窮乏農村に二千萬圓の預金部資金を融通する意圖を表明する筈である、預金部融資の損失は國庫で補償することも準備し、政友會に滿足を與へんとしてゐる

爲替安定資金必要で、出動

米財務長官言明

【ワシントン國通】最近ロンドン及パリ等の爲替市場に米國の爲替安定資金が積極的に出動して注目を惹いてゐるが米國財務長官モルゲンタウ氏は十一日新聞記者團との會見に際し次の點に言及し爲替安定資金は外國市場に於る弗貨の相場を統制する爲必要あれば何時何時たりとも用ひらるべき旨言明し次の如く語つた

弗貨の對外價格が急速にアメリカの統制範圍外に出やうとして居ると言はれて居る場合我々は時を移さず爲替安定資金を出動せしめるものであつてその效果に就いては玆四週間外國通貨に對して弗貨の價値を克く統制し得た事實に注意すれば充分であらう、政府は今後必要ある限り弗貨の對外價値を統制する用意を有して居る

因にモルゲンタウ財務長官の右の言明は金約款訴訟判決に關し惹起されたる財界の神經過敏の狀態に鑑みて行はれたもので爲替安定資金の運用に關する最初の公表として注目を惹いて居る

林總裁歸來談

【大連國通】十二日朝八時半入港のあめりか丸で歸滿した林滿鐵總裁は滿鐵改組問題に就き次の如く語つた

滿鐵改組問題は中央に於ても相當考究されて居る樣だが何しろ對滿事務局も店開きして間も無いのだから早急に言ふ譯には行くまい、滿鐵としても相談受けた場合の準備は整へて置かねばならぬと思ふシンジケート銀行團等は配當八分見當になし得る樣な改組なら何時やつてくれてもよいとの意嚮らしい假令改組が行はれるとしても現狀より惡くなる樣な改組は行はれまい

尙同氏は二、三日中に報告旁々新京に向ふ豫定である

度量衡法の實質的施行

愈々來月一日から

滿洲國度量衡法が施行されたのは昨年の三月一日でその際舊來の度量衡器の製造、修理販賣又は輸入は一ケ年間の猶豫期間がおかれ一年を經過した後はこれらを禁止されることゝなつてゐたが今月末で滿一ケ年となるので若しこれに違反した時は二年以下の有期刑又は千圓以下の罰金に處せられるため實業部ではこの程各省市區に對し業者への取締方を訓令した

尹相弼少佐滿洲國入り

關東軍司令部附として在滿鮮人指導に多大の功績を殘し龍山騎兵聯隊附に榮轉した尹相弼少佐は今回滿洲國入りを決意し豫備役願書提出中の處二月七日附を以て認可發令されたので二月十五日午後二時着列車で新京に着任する事になつた因に尹氏は民政部に入り專ら朝鮮人移民指導方面を擔當する筈である

滿洲國入國者激增する

滿洲景氣ゝ昨今ようやく下火となつた觀があるけれども、それでも猶王道樂土を慕つて入國するものゝ數は非常なものである、最近漸く出來上つた十一月中の統計によると入國者、內地人三萬一千餘人、朝鮮人十八萬六千餘人、中華民國人三萬七千餘人合計二十六萬二千餘、出國者は計十五萬三千餘人で十萬八千餘人の入國者をみ、右のうち朝鮮人入國者十八萬六千餘人中十五萬餘人は圖們經由入國したものので如何に圖們が滿鮮交通、產業の要衝の地に當つてゐるかゞ窺はれる、なほ同月中における苦力の出入國狀態は入三萬餘人、出五萬八千餘人で差引き二萬八千餘人の出國者をみてゐるが、これは結氷期前にして歸者が增加したゝめである

國務院會議決定事項

十一日の國務院會議における決定事項は次の二件である

一、海軍服裝令に關する件
一、海軍服制を制定するの件

貨幣發行每週平均額表

滿洲中央銀行の一月廿七日より二月二日までの貨幣發行高左の如くである

貨幣發行額	一九〇、〇六一、四五六、〇一
紙幣	一七二、八六八、〇二一、七三
準備	八一、五五一、九五二、一七
保證	九一、三一六、〇五九、五六
鑄幣	一七、一九三、四四四、二六

中銀週報

自康德二年一月二十七日
至同　二月　二日

貨幣發行額	一九〇、〇六一、四五六、〇一
紙幣	一七二、八六八、〇二一、七三
準備	八一、五五一、九五二、一七
保證	九一、三一六、〇五九、五六
鑄幣	一七、一九三、四四四、二六

人事往來

▲中原役太郞氏（ボリドール大連支店長）十二日ハルビンより來京中央ホテル投宿
▲松本福督氏（ハルビン郵政管理局會計處長）十二日午後五時三十分着內地から國都ホテル投宿
▲美濃谷善三郞氏（新京中央放送局アナウンサー）同大連から
▲中尾愼一氏（昭和工務所吉林出張所）十二日午後六時五十分發吉林へ

偶語

紀元節當日の建國式は果して超々滿員の大盛況だつた恐らく新京として未曾有のことだつたらうしかも終始袴に見る嚴肅裡に行はれたのは何よりだつた▼これも非常時ならばこそだが、それにつけても感ずるのは切角の公會堂が余りに狹いことで、今後こうした催しがあるたびに多數の人々に迷惑をかけねばならぬことになる▼この際何とか考へる必要があらう▼豆腐類の値上げにつゞいて今度は麵類の値上說が傳はる、原料高から止むを得ぬかどうか知れぬが、新京の物價高にはこり〳〵してゐる市民だ、再考のうへにも再考して欲しい尤も物價騰貴は好景氣の前兆だとすれば吾々必ずしも憤慨すべきじやないがそれにしても給料生活者に取つては依然悲觀材料たるに間違ひないはずだ▼滿洲觀光團のトップを切つて本年最初の團體客が訪れた、もう酷寒も峠を越したと見てもよく、今に三月に入れば續々と押寄せて來るであらう▼が今年も前年同樣相當な數に上ること想像に難くはない、關係方面の準備こそ平手廻しに萬事遺憾なく期せられたい

滿洲 一番良い精酒 千福 防腐劑入らず

內科小兒科X光線科 院長醫學博士 吉田秀雄
吉田醫院
電話五九二番 ゴクワイ
室町東一條通角（公學堂前）入院隨時

移轉御通知
今般業務擴張のため新京ビル（三四號）より左記へ移轉仕候間此段不取敢以紙上御通知申上候
弊所儀
移轉先 新京曙町三丁目二十番地
日淸生命新京出張所
所長 源川榮二

旅館と食堂開業
弊館昨春衛生保健上より長春浴池を新築開業以來皆樣絕大なる御引立に預り日日繁榮し新京一名物としての御賞讃賜り誠に難有御禮申上ます
今回皆樣の御勸誘に依り前記長春浴池前に一大建築を完成致し左記の營業を開始致しました故何卒精々御利用御引立の程伏して御願申上げます

洋式旅館 亞洲旅社
●御旅行者の御便宜を本旨とし店員のサービス百パーセント
●客室は廣々として光線の具合申分なく室料格安
●寢台其他設備は凡て新品淸潔にして華美緞子の寢具を準備しあり
●洗面所御便所等は專門家を聘し殊に衛生的設備完
●御客樣は長春浴池に於て無料御入浴の便宜あり
●旅館左隣に（ブロードウエー）食堂の設備あり廉價

俄式食堂 卜勞威（ブロードウエー）
●俄國式專門コツクを聘して嶄新高潔なる珍らしき料理を調製す
●原料の精選と食器の淸潔に最善の注意をなす
●各種酒類の御需に應ず
●珈琲、御菓子、菓物各種、罐詰類の御手輕御注文に應ず

簡易食堂 一枝春
●御土產品も調製致します
●三鮮ギョーズ（豚饅頭）を專門とし燒鳥腸詰等御手輕一品料理も致します
●廉價輕便は本館の特色なり
●出前仕出し特別勉强迅速

康德二年二月十三日
長春浴池 主人 敬白

兵庫縣人懇親會
日時 二月十七日（日曜）正午ヨリ六時迄
場所 記念公會堂二階廣間
催し 麻雀 圍棋 將棋 其他
會費 一人ニ付金三圓五十錢
準備 一品料理 酒ビール サイダー ウドン ゼンザイ オデン
各種競技に或は一杯呑みつゝ故鄕を語り多くの思出にフケルも亦愉快と存じ候何卒知友縣人御誘ひの上十六日中に着する樣ハガキにて申込被下度候
在新京 兵庫縣人會
吉野町 森野常太郎
祝町 田中卓二

貸借對照表（昭和九年十月三十一日現在）

資產之部	
船舶	三、三五五、五二六、五五
什器	一九、〇〇
銀行預金	四、一六四、三五
未收入金	二、一七五、五五
未經過利息	二、四七五、〇〇
合計	三、三六四、三六〇、四五

負債之部	
資本金	一、〇〇〇、〇〇〇、〇〇
得意先	二一八、七一〇、〇一
借入金	二、〇三一、〇〇〇、〇〇
前期繰越益金	一、〇一九、二五
利益金	一一三、六三一、一九
合計	三、三六四、三六〇、四五

昭和十年一月
神戶市神戶區榮町通二丁目四十七番地
滿洲海陸運送株式會社

東京タンス、茶棚、水屋
書棚、木箱、机、卓子、
鏡台、椅子、應接セット
●其他御注文ニ應ジ調製●
飯富洋行
三笠町三丁目湯屋前 電話六三六七番

小兒科大家擧つて御推奬の
母乳に代るこなおちゝ
森永ドライミルク
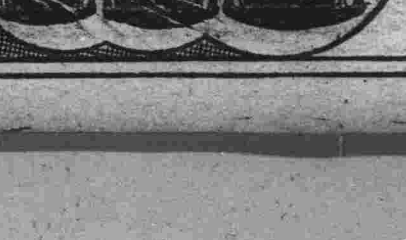
母乳に最も近い 標準粉乳
森永煉乳株式會社

米ソ國交惡化と反日論者の失望

紐育タイムスの論調に歴然

六日米國務省は突如モスコーの米國總領事館を廢止すると共に同地駐在の海軍並に航空武官を引上げしめ併せて同地大使館のスタッフを縮少する旨を發表した、右國務省の措置は最近の米ソ舊債整理交渉の決裂の結果によるもので當分の間兩國間に交渉の再開及通商の發展はなきことを表示するものとみられる、右に關し六日のニューヨーク、タイムス華府特電は右の事態の發展は米國がソ聯の承認を取消すまでには行かなくとも、兩國關係が緊張時期にあることを意味し極東政策に反映するが如きことはない、日本は滿洲事變以來一貫して一つの既定方針を護り續け米國のソ聯承認を殆ど米ソ間の政治的協調と同一視してゐたに拘らず承認實行後も何等既定方針を變更しなかつた點より見て今次の國務省の措置のため日本が更にその政策を强化するものとは考へられず國務省も右措置發表に先立ち此の點は慎重考究濟ずるあるとの觀察を述べてゐる

尚大統領を促してソ聯承認を敢行せしめたるブリット大使は目下府に病臥中であるが病狀恢復次第モスコーに歸任する豫定である、一部では同氏は一旦辭任の上何れ辭任の已むなきに至るべしとみられてゐる、支、ソ、米を始め各國の反日論者が絶大の希望をよせてゐた米ソの親善協力はこれで雲散夢消したわけである

土肥原少將 怪漢に狙はる

【天津國通】今朝天津日本憲兵隊への入報によれば、九日午後七時半北平から來津の土肥原少將を暗殺する目的で天津總站より乘込んだ一怪漢が東站に向ふ途中一等車に迫りつつあるを天津市黨員が發見逮捕した、取調べの結果右犯人は天津居住の中央右翼系決死隊員徐怡然（二六）といふ男で、懐中に手榴彈一個並に新聞切抜きの土肥原少將の寫眞を所持して居た、犯人は直ちに北平憲兵隊に押送され目下取調中であるが、時節柄重大視されてゐる

公文書を携へ

英米石油會社代表近く歸國 態度決定後再び具體的折衝

【東京國通】石油問題に關して來朝したバーカー氏（ソコニー）ゴードバー氏（ライジングサン）の兩社首腦者は駐在英米大使を通じ外務省に對し之を外交交渉に移す一方過般來屢々吉野商工次官と會見して折衝を進めつゝあつたが、未だ解決までには至らず仍つて商工省は數次の會見で得た日本側の業法に對する根本趣旨並に之に對する英米側の質疑及び主張を纏めたものを公文書として英米側に手交することとなつた、即ち同公文書は我政府は石油事業の統制上並に國防上の見地から石油業法を設置した趣旨を説明し

一、内地にある英米の既存權益は國内に多大の變化無い限り尊重する

一、從つて現在ライジングサン、ソコニー兩社が有する販賣數量の割當は減額せぬ方針である

一、英米兩社は現在石油設備を有しておらず、若し今後之が設備を行はんとする時は政府は一應之を石油業委員會に諮つて決定するも大體認可する

一、石油業法の中最も問題となる貯藏義務は國防上法文に規定したもので現在之に改訂を加へる意思なき等明記されてゐる、バーカー、ゴードバー兩氏は右文書を携へて近く歸國し本社重役會にかけた上態度を

決定 改めて日本政府と具體的な折衝を進める模樣である

眞心こめて 慰問袋捌き

新京國防婦人會支部では朔北の曠野に酷寒と闘ひつゝ治安維持に努めてゐる勇士を慰問するため、去る一月二十三日より慰問品募集に當つてゐたが十二日までに慰問袋一千三百二十六、現金袋二百十三集り同日午前十時から新京記念公會堂娛樂室で軍より陶村少佐外四名婦人會より品川支部長外各幹部參集して之が整理を爲し直ちに第一線に向ひ發送することになつた尚此他城内第一分會、寛城子分會の分も相當ある筈である（寫眞は公會堂にて）

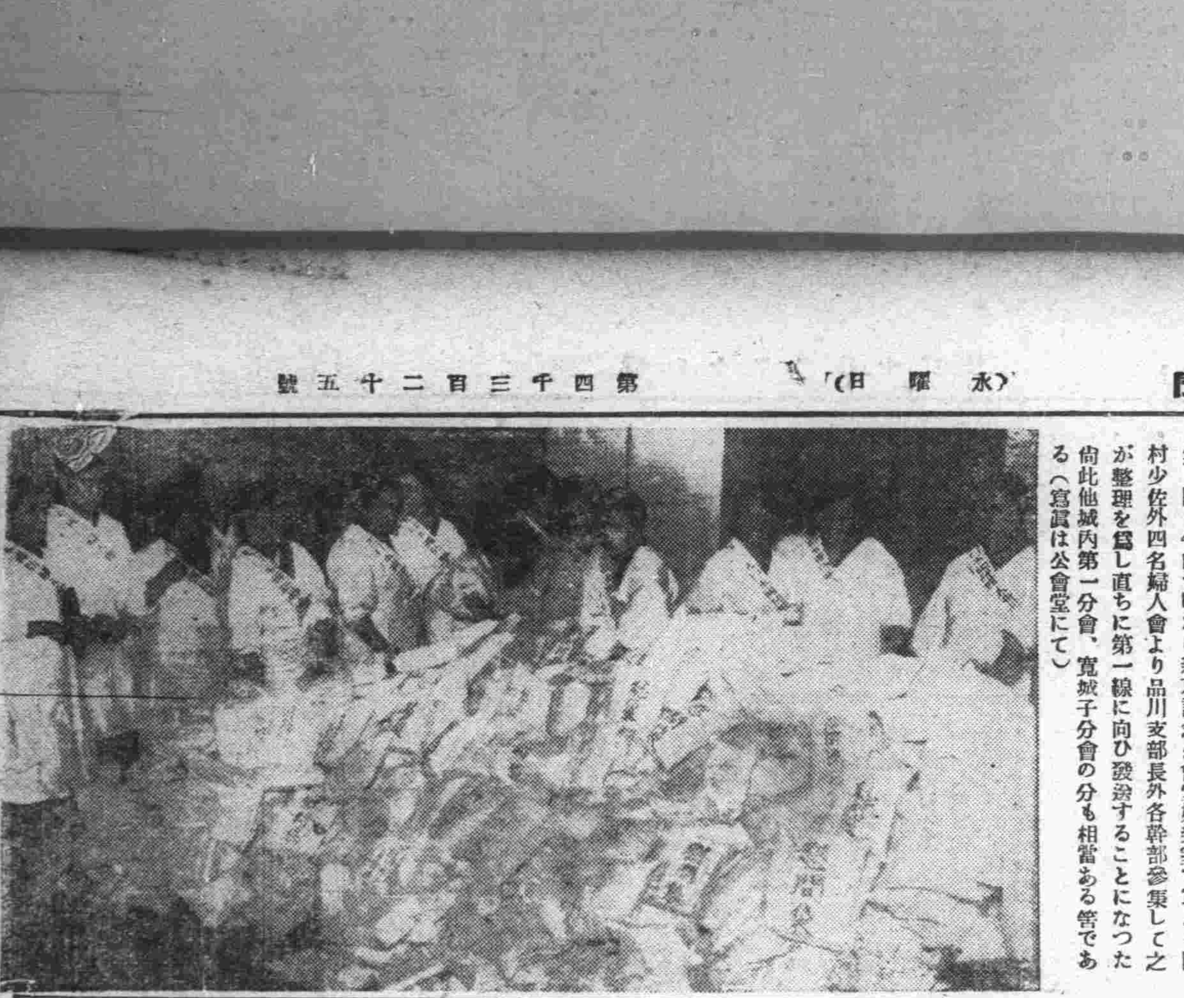

オリムピックスキー選手 候補者 詮衡決定

【札幌國通】オリムピックスキー選手候補詮衡委員會は稻田會長以下各委員熟議の結果十二日漸く決定、發表を見た選手名次の如し

△飛躍競技正選手 安達五郎（札幌）龍田峻次（早大）宮島巖（小樽高商）伊黒正次（北大OB）

△長距離 山田伸三（青森）山田銀藏（青森）

△聯合競技 關口勇（北大O、B）關戸力（北海道）

△監督會長稻田昌植

尚右詮衡は札幌に於ける全國スキー選手權大會の成績を參考として決定されたもので正選手の他、副選手數名も選定したが、副選手は費用の關係で追つて出場せしめるや否や決定する事となる筈である

支那中央銀行 一億圓に增資

【南京十一日發國通】中央銀行の一億元增資案は去る一月末財政部より六千萬元を支出從來の資本金二千萬元、年々の積立金二千萬元を合して一億元に達したので財政部より右增資手續完了の旨行政院に報告した

跳躍目覺まし フイギユアー大會

十日西公園で擧行されたフイギユアー大會は最初の催しだけに潑剌たる氣漲り、高級フイギユアーを目ざして選手達の奮闘目覺ましく多大の收穫を得た、成績左の通り（下段數字は得點）

男

A組 一、田中 四〇、二 二、山口 三〇、八

B組 一、白石 一五、八

女 二、鹿野 一四、八

A組 一、阪田 二七、六 二、中村 二六、七 三、吉弘 二五、九 四、宮澤 二三、一 五、城川 二〇、九 六、杉ノ原 二〇、二 七、松本 一九、三

B組 一、大本 一六、七 二、木下 一二、四 三、官澤 一一、五 四、伊藤 五、五 五、瀬下 五、七

ハイラル 國防婦人會 近く結成されん

【ハイラル國通】國防の第一線たる當地にも大日本國防婦人會の實現を見る事となり、米山領事、齋藤特務機關長、寺田顧問其他各方面の發起の下に十一日紀元の佳節をトし創立委員會が開催されるが、五百に餘る在留婦人の分會雄々しく起つて銃後に力强い團結を結ぶ筈である

警備通信連絡に 更に傳書鳩を獎勵

近く日本から五千羽來る

滿洲國における通信施設は滿洲電々會社の手によつて躍進的發展を遂げつゝあるが、僻遠の地では建設費等の關係によつて

急速 なる完成は至難とされて居り、軍政部では國防上又治安の維持の點からも可及的速なる通信機關の設置を必要とし通信工作の補助機關として傳書鳩の民間飼育獎勵に乘り出すことゝなつた、さきに軍政部馬政局によつて作成された民間養鳩統制案は目下法制局で審議中であるが、近く決裁を經て公布される筈である、現に軍政部では斯界の權威者井崎寬彦少佐を聘して大同二年軍政部寛城子鳩班を創設し傳書鳩の訓育に大童となつてゐるが各地部隊はなほ不足を告げてゐる、又民政部警務司でも通信施設のない各地においては警備の連絡のため傳書鳩を

使用 してゐるが近く日本より約五千羽を購入し奥地警備連絡の徹底を期することゝなつた

圖們の電話 通話數激增

【圖們支局發】北鮮各都市圖們間の通話回數を調査するに舊臘二十五日通話開通以來わずかに一月半最近二月一日現在にて六百三十一回一千五十四通話一日平均二十一回三十四通話に達してゐる

小兒科 長春醫院 新京神社ノスグ前 入院隨意 電話六二四一番

菊地氏出發

新京驛庶務方菊地新平氏は今回大連本社鐵道部經理課に轉勤、十二日午後八時新京發列車で赴任した

赤瀬川署長 十二日午前赴任

實業部鑛業科長赤瀬川安彦氏は奉天鑛業監督署長を命ぜられ十一日暇乞挨拶に各所を歴訪したが十二日アジアで日滿關係多數の見送りを受け出發赴任した

清朝宮廷及政治諸制度考察

吉井幸男（十）

工部

工部は公共工事及び材料の蒐集帝室用軍用諸物の供給事項を掌り、戸部と共同事業として貨幣の鑄造をなす、其の職制及滿漢人の配合左の如し

營繕司	郎中	滿四人、蒙漢各一人
	員外郎	滿五人、漢一人
	主事	滿二人、蒙一人、漢二人
虞衡司	郎中	滿四人、漢一人
	員外郎	滿四人、蒙漢各一人
	主事	滿三人、漢二人
都水司	郎中	滿五人、漢一人
	員外郎	滿人、漢二人
	主事	滿四人、漢二人
屯田司	郎中	滿四人、漢一人
	員外郎	滿五人、漢一人
	主事	滿三人、漢二人
節愼庫	郎中	滿一人
	員外郎	滿一人
	庫使	滿十一人
製造庫	郎中	滿二人、漢一人
	司匠	滿二人
	司庫	滿二人
	庫使	滿二十二人
料估所司員		滿人漢人各三人
琉璃 監督		滿漢各一人
木倉皐廠監督		御史一人、本部司員一人、步軍統領衙門より一人（一年交代）
堂主事		滿三人、漢一人
司務		滿漢各一人
筆帖式		滿九十三人、蒙二人、漢軍十三人
戸工二部錢局	戸工二部、管理錢法、侍郎	滿漢各一人
	寶泉寶源局、監督	滿漢各一人
	寶泉寶源局大使	滿人五名
	各省錢局監鑄官	十八人

一、營繕司は、壇廟官城、倉庫、官廳々舍等國家の公營物に關する營繕を掌る

一、虞衡司は、軍用各器物及各度量衡其他器具の修造を掌る

一、都水司は、海防河湖淀川澤水利及び橋梁道路の修築管理を掌る

一、節愼庫は、會計事項を掌る

一、製造庫は、專ら工部の造營工事の實際運行を掌る

一、料估所は工事の受渡し、材料の購買保存等に關する事を掌る

一、屯田司は諸皇帝の陵及び諸王公百官の墳 に關する事項を掌る

一、琉璃 監督は琉璃器具の製作を掌る

一、木倉皐木廠監督は張家灣より運び來る木材を儲へる事を掌る

一、管理街道廳は專ら國道を管理し軍事交通上重要且つ其他弊害を防ぐ爲め都察院御史、步軍統領衙門より人員を派遣し共同管理に當らしむるものなり

一、堂主事は文書上奏の事を掌とる

一、戸工二部錢局は、戸部に屬するを寶泉局と云ひ、監督は滿漢人各一名、大使滿人五名、工部に屬するを寶源局と云ひ監督は滿人漢人各一名、大使滿人五名にして、此の兩者の總稱なり、共に貨幣を鑄造する處なるが詳細者略す

○ ○

新設官衙

清朝末葉外國との交渉日々頻繁となれるを以て、專ら其の衙に當たらしむ可く新設せられたる機關にして、總理衙門（後外務部と改稱す）又國内の商業發展を企る可く商務部あり

外務部（總理衙門）

此の外務部は既述の如く、舊稱を總理各國事務衙門と稱し（總理衙門は其の略省）光緒二十七年六月外務部と改められたるものなり此の舊稱總理衙門は我が明治初年時代日清外交史上、幾度となく見る處にして、吾人の最も親しみを覺ゆる名稱なり其の内部組織重要職員を見るに、管理事務大臣一人、會辦大臣二人其他尙書、侍郞を置き、他の官衙に比し、重要職員多きは其れ此の外務部を最も重視したるを證明するものなり

管理事務大臣一人（委員長に似たり）

會辦大臣 二人

尙書 一人

侍郎 一人

和會司 考工司 榷算司 庶務司

一、和會司は、外人の皇帝へ謁見、敍勳官吏學生の海外派遣を掌とる

一、考工司は鐵道鑛山、電信火藥、造船、外人の招聘等の事項を掌とる

一、榷算司は、關稅、官俸、國債、郵便、會計等の事項を掌とる

一、庶務司は外人の居留地、海防、傳教師、外人保護、其他外人に對する事項を掌とる

以上概狀より見るも、權限比較的他の官衙より廣大、國際條約の締結、通商の保護、鐵山鐵道等迄に干渉し得るが、吾人の最も注意す可きは、海外に派遣する國家の代表者卽ち出差大臣（大公使）は右會辦大臣と同樣皇帝に直屬し、管理事務大臣と並立し、個じて其の命令を受くるの必要なし、外務部とは事務上の連絡をなし出差大臣の移動任免等は皇帝の直接指揮によるは勿論なり

お酒は慶典

大評判の傑作！

現代小說 戀の海峽 小島政二郎

…のパトロンの富の力に獻げられた令孃松子が、遂に一夜…き最後のものを失ふ、哀れ情慾に狂ひ咲いた紅椿一輪、彼女が戀ひ慕ふ田中は、女から女へとわたりあるく漁色漢でしかなかつた……第一の悲劇は玆に芽生える。

幾日待つても嬉しい訪れの餘はなかつた、松子は父の目を忍んでまた田中に手紙を書いた

▼試驗に通過する祕訣 ひとのみち教團准教師 橋本鄕見

現代の惱みたる試驗地獄を突破するの道こゝにあり學生も就職希望者も見よ！親達の心得も說かれた!!

體驗から得た教訓 商工大臣 町田忠治 司法大臣 小原直 東京市長 牛塚虎太郎

世相の裏を覗く 円タク運轉手座談會

反射鏡に映るさまざまの珍談・奇談を見よ!!

ヘソが痒くなる女給◇競馬行のお客氣質◇ダンス歸りと遊廓歸り◇幽靈を乘せた話◇貞操と料金の交換◇桃色白浪ガソリンお駕◇生首の忘れ物◇自分の家へ借金取りに乘りつけた話◇習慣を重んじる大辻司郎奇談等

▲現代小說 處女花園 菊池寛 處女の戀愛心理や、若い男の胸中をはつきりと描ける名篇。

▲時代小說 江戸の坩堝 野村胡堂 伊達家騒動の美姫をめぐつて怪人と怪劍士が色と戀の大活劇。

▲探偵小說 死頭蛾の恐怖 甲賀三郎 赤死病の原因は果して毒蛾か海蛇か？怪奇無類の傑作。

▲現代小說 新巖窟王 一谷讓次 痛快無限の復讐の第一步が始まつた、事件は愈々本筋に入る。

最近實話 八年頑張りの戀 (東日記者)中野孝一 鈴木孝雄大將の令息と全日本美人投票に當選せる榮子孃との世にも稀らしき婚約美談として諸新聞に報ぜられた事實の眞相。

全誌悉く面白づくめ!! 日の出 三月號

▲妖狐太平噺 海音寺潮五郎 時代小說 雪洲を狩つて現はれた御殿女中、見ると驚いた目もない顔もない……

▲翼の誓ひ 福永恭助 空中戰小說 飛行機や軍艦の知識、さては最近の國際情勢迄も織込んだ小說。

▲法然上人 山中峯太郎

▲間諜トリック種明し 陸軍大尉 町田敬二

▲ユーモア小說 德君頑張れ 林二九太

▲アメリカ美人軍訪問 和田邦坊

新編忠臣藏 吉川英治 名作の人氣いよいよ白熱!! 箱根の關所で吉良の清水一學と淺野の菅野三平早水藤左衞門出會ひの大場面

日の出小判 懸賞つき小說 三上於菟吉

▲玄武門破り 日清役快戰談 原田十吉

▲猛獸國探檢記 小山莊二郎

▲脫退後の日本 少佐 福永

▲血の拳闘爭覇戰 八幡良一

三大探偵實話 愛慾と怪奇は躍る

▲肌美しい赤鬼强盜 三角寛 踊の師匠花柳へ入つた强盜、踊子たちが一目で惚れた美しい裸强盜の正體？

▲旋風殺人事件 岩崎榮 大阪の街を吹き荒んだあの大風に捲かれて死んだ處女の肉體の秘密を曝く

▲假面裸女の亂舞 三浦守 秘密の地下室で高位・高官・貴夫人等の裸ダンス倶樂部を總檢擧した事實談。

定價五十錢 東京牛込 新潮社

値上流行の新京で　今度は麵類値上げ
理由は鷄肉、鷄卵の値上り　丼物も一齊に騰る

新京飲食店組合では鷄肉、鷄卵、油類の値上にからみ麵類中天ぷら、なんば、親子、カレー並に丼物の値上方を去る一月組合員協議の結果新京署保安係に陳狀書を提出したので同署では以來大連、奉天、安東の各地に亘つて調査をなしたところ新京の値段は各地に比し五錢の安値であることが判つたので同係としても近く組合員の要求を入れる意向である値上要求の種類は次の如くである

	（現在）	（要求値段）
麵類		
▲天ぷら	三〇	四〇
▲なんば	二五	三〇
▲親子	三〇	三五
丼物		
▲木葉	四五	五〇
▲親子	四五	五〇
▲天ぷら	五〇	六〇

原料値上りで　實際やり切れぬ
島新京飲食店副組合長の談

右に就き島副組合長は語る　事變直後總ての物價は人目を驚かすほどぐん〳〵値上となつたが獨り吾組合では物價高にもかゝはらず値上を見合してゐたのであるが最近ではメリケン粉、鷄肉鷄卵、油類が非常に上つたので仕方なくカケウドン、同ソバを除き他の物の値上を陳情したが、この陳情は決して無理なお願ひでないと思ふ奉天、大連、安東の各地に比しても新京が五錢安いのでこれはどこで調査をしていたゞいてもよく判ることです、又吾組合の現在値段は昭和七年當局で定められた値段で當時鷄肉は百目が二十錢であつたのが現在ではどこで求めても百目六十錢です、これから推しても吾々の商賣が實に苦しいことがお判りと思ふこの外メリケン粉の如きは一袋一圓七十錢が現在では三圓八十錢ですから全くやりきれません

調査の結果で　考慮をしやう
新京署當局は語る

新京署保安係では語る　飲食店組合からかけそば同うどんを除いた物の値上陳情書が提出されたが以來當署としては直に大連、奉天安東の各署に就き調査をしてゐるから同調査によつて値上を考慮することになるであらう

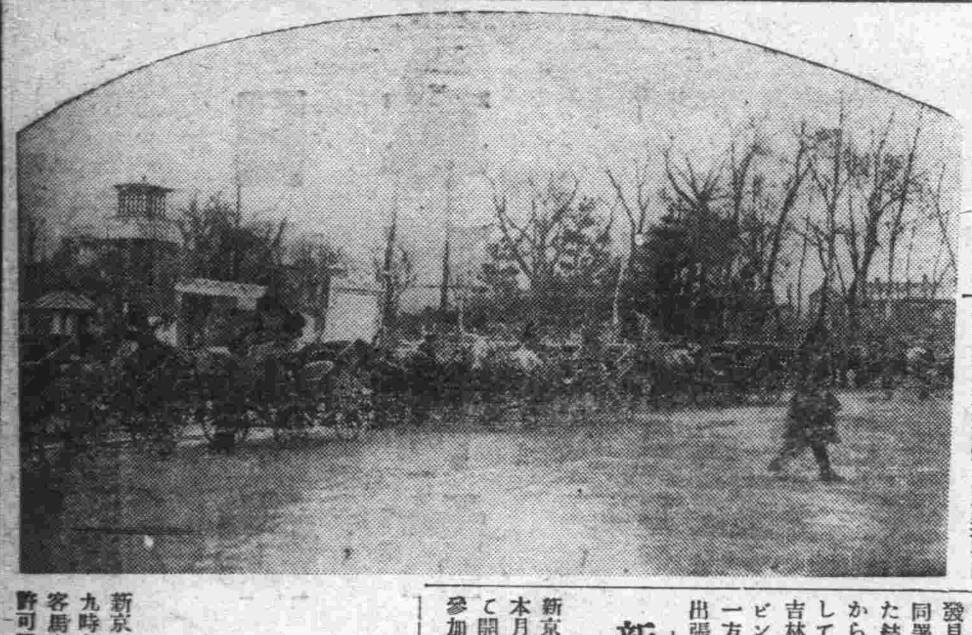

小荷物對策座談會

新京鐵道事務所では最近數回に亘つて行はれた新京驛到着小荷物の量減事故の原因探究防止策及び到着小荷物の速達驛止小荷物の速達、驛止小荷物通知方法など協議するため十五日午後一時から鐵道事務所旅客係、驛長、事務主任、小荷物擔當助役、及び擔當者列車區長、乘務荷物方など驛敎育室に集り座談會を開催する

新京高女學藝會

新京高等女學校では既報の如く來る十六日（土曜日）午前九時より同校講堂において保護者會を兼ねて學藝會を開催するが、當日は午前中を保護者會として授業及校內參觀、學級擔任との懇談等に當て午後一時より左記プログラムにより學藝會を行ふ事になつてゐる

一、開會之辭　五年　塚本　八重
第一部　音樂と舞踊
二、合唱　二年　一同
　躍進日本、多の野、鳩と梟
三、ピアノ獨彈　一年　松本ミサ子
　ジプシーダンス（リッヒナー作）
四、獨唱　一年　久保田祐子
　舟唄（田中銀之助作）
五、ピアノ獨彈　四年　佐藤　道子
　騎兵の進擊（スピンドラー作）
六、合唱　音樂研究部
　われらの母、うつくしき
七、舞踊　三年　坂本幸惠外二名
　ドナウ河の漣
八、舞踊　一年　中井綠外十一名
　森の學校
九、舞踊　三年　堀內初子外一名
　滿鐵の歌
第二部　劇
十、故郷に歸れば　四年　有志
　（作者不明）
十一、修禪寺物語　五年　有志
　（岡本綺堂作）
十二、閉會之辭　五年　小松　美代子

タクシーを　さらつて逃ぐ

十日午前二時十五分ごろ羽衣町一丁目二十二番地大連タクシー運轉手小堀武（二四）君が三五年型フォード京第四九六號を運轉し吉野町二丁目十一番地料亭八千代館表門に横付し自動車の到着した旨を家人に伸げるべく玄關に赴いた間僅か五分間の內に前記自動車が姿を消してゐるので直に新京署に屆ける一方同タクシー事務所に知らし市內を初め近郊に亘つて搜査したが遂に發見するにいたらなかつた、同署では事件の內容を聽取した結果犯人は二名で既に新京から姿を消し吉林街道を疾走してゐる形跡を突止めたので吉林を初め敦化、間島、ハルビンの各署に宛て手配をなす一方谷本刑事を十二日吉林に出張せしめた

新京小學校　日滿語發表會

新京小學校の日滿語發表會は本月下旬頃西廣場小學校に於て開催することに決定したが參加校は普通學校、公學校、白菊、八島、室町、西廣場の六校である

許可證なしの馬車　なんと二百台！
昨日當局から大目玉を喰ふ

新京署交通係では十二日午前九時から全市に亘つて一齊に客馬車の檢査を行つたところ許可證を所持しないものその他規定外の車を使用してゐるもの等の違反者が二百台でこれ等はいづれも西公園前に集め嚴重說諭するとともに馬車組合事務所に宛て注意をなした（寫眞は西公園前に集つた違反馬車）

長春座が歌舞伎を　無料で見せる
但し七十歲以上の方にだけ

長春座で目下開演中の東亞女優若干の大歌舞伎興行は晝夜とも非常な好評を博し大入滿員の盛況を見せてゐる、なほ第三日目十三日には主催者が在新京日人七十以上の老人を特に招待し無料觀覽することになり湯淺事務から各區長に斡旋方を依賴した、觀覽者は區長の證明を持參して下さいと、閉幕午後五時、前狂言奧州安達原中狂言番町皿屋敷、切狂言中將姬雪責にて安達原にはカフエーサロン富士の主人高田氏が濱夕として出演する筈である但し一般の人の入場料は一圓二十錢である

×××

反消運動は描く
生活はつらい哉　商賣道ふた筋道
「反對」しながらの賣込み「運動」　無理からぬ商人連

滿洲國官吏消費組合設立以來全滿に亘つてあげられた反消運動の烽火も舊年末年始の多忙時を控えて一時鳴りを鎭めてゐたがその間一部製造家、大口御賣商の中には一面反消運動と歩調を合せながら裏面では組合への賣込みに奔走してゐる者があるので、新京商店協會ではこの程役員會を開き對策を協議した結果、商品の賣込みを强制的に制止することは出來ないけれども反消の主旨からみて各商人が爭つて納入運動に狂奔するは面白からず互ひに反省して善處することゝなり、又新京青年同志會では十日右に關して各商店の同意を求めるべく趣意書を送つた

これに對し一部では商店協會が消組に對して不賣同盟を申し合せた如くみてゐる向もあるけれども決してさうではなく、どこまでも紳士的に反消運動に邁進せんとするものである斯くて舊正明けとゝもに反消の烽火は再び擡頭せんとしてゐる

『都市美』に叶ふ　優良建築を表彰
國都優良建築獎勵委員會設置

滿洲國都新京の建設計畫は順調なる進捗を示し既に第一期五個年計畫の半は過ぎ、民間建築のみにても二千五百戸の完成を見たが、國都建設局に於ては更に國都を美しく建設し列國の首都に遜色なからしむる爲に去る九日國都優良建築獎勵委員會を設置し、國都建築計畫區域內の居住地域及商業地帶に新に竣工せる建築物を審査し、之が優良なるものを表彰して優良建築物を獎勵する事となつた、同委員會は未だ委員の顏觸れは決定してゐないが大體に於て國都建設局長を會長とし、委員には建築美に關する學識經驗豐富なる權威者を任命する筈で、第一回の審査は康德元年度內に竣工せる建物を中心に本年度內に行ひ、合格せる建築主並に施工者に對し表彰狀及びメダルを贈呈することになつた

平齊線橋梁　十一日から復舊

八日橋梁燒却事故以來徒歩連絡してゐた平齊線曲家店、傅家屯間は十一日午前中復舊同日午後零時三十分通過旅客第八百二列車から直通開始した

四月一日から　入場料徴收か
新京驛でも調査中

新京、奉天、大連、安東の各驛で入場料徴收の議は滿鐵本社側の意嚮として專ら傳へられてゐるが、新京驛でもこれが徵收を前提として目下頻りに調査中である、調査の內容は設備、係員の配置、徵收後の影響その他についてであるが結局本社の方針通り四月一日から金十錢づゝを徵收することになるもやうで、これで滿洲名物の一つが消えてなくなるわけである

新京神社の　大石鳥居　映畫に收まる

來る三月中旬廣島から新京に運んで來られる新京神社の大石鳥居は最早新京に運ぶばかりになつてゐるが石材採り出しから磨き上げ、運搬、組立總ての工事を奉仕的に請負つてゐる市內大和通り三十三番地河田石材の主人河田晃氏は今回の擧を一生一代の光榮と感激し特に活動寫眞機一台を購入して鳥居を港から大阪商船に積込む情況から大連埠頭の荷揚げ新京驛着荷、新京神社での運搬及び鳥居の上棟式の盛況までをフイルムにおさめ永久に記念保存すると

美濃谷アナウンサー　十二日着任

大連放送局より新京中央放送局へ轉任のアナウンサー美濃谷善三郎氏は十二日午後五時三十分着あじあで夫人同伴着京した、これで新京放送局のアナウンサーは日滿兩國語のアナウンサーが六名となつて陣容を整へたわけである

ラヂオ　十三日（水曜）新京

午前
六、三〇　ラヂオ體操（滿語）
六、五〇　ラヂオ體操（東京）
七、一〇　初等滿語講座（大連）講師　秋父　固太郎
七、四〇　日語講座（奉天）講師　近藤　喜助
八、三〇　經濟市況（東京）
九、四〇　經濟市況（大連）
一〇、〇〇　料理獻立（奉天）
一〇、二〇　經濟市況（大連）
一〇、四〇　經濟市況（東京）
一〇、五九　時報（東京）
一一、〇一　經濟市況（東京）
一一、四〇　ニュース（東京、及大連）
午後
〇、〇一　經濟市況（大連、引續新京）
〇、三〇　ニュース
〇、四〇　ニュース（滿語）
〇、五〇　演藝（レコード）（滿語）
二、〇〇　經濟市況（大連）
二、二〇　成人講座（滿語）夫婦道（哈爾濱より）萬國道德會哈爾濱分會副會長　朱萬選
二、四〇　日用品値段（滿語）
二、五〇　經濟市況（東京）
三、〇〇　ニュース（東京）
三、一〇　經濟市況（大連、引續新京）
三、五〇　ニュース（東京）
四、三〇　ニュース（鮮語）
四、四〇　演藝（鮮語）
四、五〇　ニュース（英語）
五、〇〇　子供の時間（大連）
　三絃童謠
　一、人形　二、蛙の子　三、藤の花　四、觀音樣のオビンヅル　五、靴下　六、飴屋の笛　七、鬼丸　八、竹藪　九、あわて床屋　一〇、北進
　杵屋佐吉作曲
　唄　根本雅惠
　同　大橋房子
　同　早栗禮子
　同　根岸智惠子
　同　中谷まさ子
　同　岩切幸子
　同　加陽なほ子
　同　杵屋道子
　三絃　杵屋佐一郎
　補導　小鹽春枝
五、二五　氣象通報、番組豫告（滿語）
六、〇〇　ニュース（東京）
六、二〇　政府公報（滿語）
六、三〇　國民の時間（滿語）蒙古事情　蒙政部
七、〇〇　朝鮮警備慰問の夕（東京及京城）
七、三〇　琵琶（熊本）川中島　飯牟禮壽長　吉水經和作詞
八、〇〇　物語（東京）狹霧の街　南部修太郎作
　ヴァイオリン獨奏　千葉早智子
　前田式
八、三〇　時報、ニュース（東京）
八、四五　引續きニュース、經濟市況、氣象通報、番組豫告（滿語）
九、〇〇　演劇（花臉）桂寶
　一、御葉園　胡絃　李樹元
　二、進宮　月琴　陳寶祥
　三、天水關　同　笑儂
九、三〇　鼓劇（大連）
　一、宇宙峰　唄　刀華如
　二、釣金龜　同
　三、烏盆記　胡絃
一〇、〇〇　北滿の時間（露語）（哈爾濱）
　一、講演　自由主義及び社會主義の轉向　コンスタンチノフ
　二、レコード
　三、ニュース

大谷ビルに　錢湯開業

老松町十六番地大谷朝一氏は同番地大谷ビル階下に錢湯を營業すべく計畫中のところこのほど竣工したので近かく當局の許可を得營業することになる、これでダイヤ街一帶の者には非常な便利となるわけである

女流浪界の横綱　日本菊子孃

女流浪曲界の横綱日本菊子一行の開演は愈よ明十三日から二日間記念公會堂で華々しく蓋開けする　一行は何れもつぶ揃ひである、新京理髮業組合では特に後援して前賣券は各理髮店に發賣してゐる、一行は十日四平街より乘込んで來たが、非常な前人氣で開演を待たれてゐる

日清生命出張所移轉

日清生命保險新京出張所は今般業務擴張の爲め曙町三丁目二〇に移轉した

軍經理部　森岡氏逝去

關東軍經理部新京出張所勤務砲兵豫備少尉屬官森岡忠雄氏は九日午後四時ごろ勤務中狹心症を起し直に衞戍病院に收容應急手當を加へたが死亡した、享年三十歲、同氏は高知縣高岡郡神正村生れで東京農科大學を卒業後經理部に勤務したが性質溫厚で部內の模範屬官であつた

なほ告別式は十二日午後三時から太子堂において執行された

吉凶禍福

▲佐藤久子氏（蓬萊町一ノ一十番地）長男大八さん十日出生
▲冨成篤男氏（花園町二丁目三號地十六ノ四）長女サユリさん十日出生
▲大草實氏（祝町三丁目十二番地）長男滿さん一日出生
▲花篤佐大郎氏（曙町二丁目二十二番地ノ四）長男孟さん三日出生
▲木村喬雄氏（住吉町二丁目六番地ノ二）長男陽二さん二日出生
▲杉浦義一氏（三笠町四丁目十二番地）十日午前二時死亡
▲阿部國太郎氏（東一條通り五十六番地）三女ノブ子さん九日午前七時五十五分死亡
▲藤本梅太良氏（吉野町二丁目六番地）九日午後一時二十分死亡

開店大賣出し
綿　特上品　司印　五圓三十錢ノ品（四圓三十錢）五十貫限り
　中上品　錦印　四圓三十錢ノ品（三圓五十錢）五十貫限り
　中品　錦印　三圓五十錢ノ品（二圓五十錢）五十貫限り
包　特大寸法
布　中並寸法　中寸法　貳圓均一　期間中三百枚限り
フトン寸法御通知次第早速御調製致します
▼二月十日より向五日間▲
二羽鶴綿卸賣　敷島通り　フトン店　電話六四八五番

大光作　雛人形陳列會
1935型　變り雛

（ブランコ雛）
日本橋通り　日乃出屋　電二七二一番

アレトメに　美顏料　白粉下に是非
キンシクリーム

國都ホテルと食堂
御宴會　御會食
お家族連れの御食事には唯一の店!!
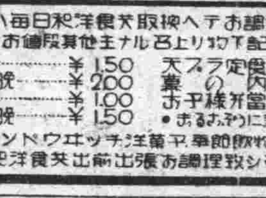

神社お參拜西公園お散策のお歸りにはお立寄を願ひます
お朝食七時より　お晩食十時まで
新京中央通（神社南隣）電話代表四四一五一番
お献立ハ毎日和洋食取揃へテお調理致シマス
お定食ノお値段其他主ナル召上リ物下記ノ通リデス
洋定食　朝 ¥1.50　晩 ¥2.00
和定食　朝 ¥1.00　晩 ¥1.50
天プラ定食 ¥1.00　鰻の丼 ¥.80　お子樣弁當 ¥.50
●おしるこ・おぞうに・コーヒー
紅茶サンドウヰッチ洋菓子季節料理季節果物
●和洋食共出前出張お調理致シマス●

お待ち兼ねの……トテモ味のよい　澤庵
一、大樽（正味十六貫入）一樽金七圓六十錢
一、小樽（正味四貫入）一樽金二圓五十錢
新京飛行場南端　三宅牧場（電話二〇八八番）

●お知らせ
本日は定休日に付休ませて頂きます
二月十三日
新京百貨店

滿洲みやげ
御進物專門店
美松屋進物店
新京日本橋詰（百貨店前）電話五一八一二番

角砂糖は甜菜糖に限る！
特徵
灰汁が無い
濁りません
甘味が柔かい
美味で廉價
衞生的理想品
市內著名食料品店に有テンサイ糖と御指定下さい
新京發賣元　東五條通り一五　永順洋行　電話二四〇九番

五十路坂、轉ばぬ先きに　オセロあり

淋疾

日英米佛專賣特許

獨特の效力
簡單の用法

ウラルゴール

淋病と療法に就て

淋疾が 內服藥のみにて簡單に全治するならば、實に祝福すべき事であるが、現代の醫藥學では、未だ適確なりとするものは無いと斷言し得る。

されぱこそ醫家は、種々の技術を以て之を全治せんとするのであるが、其の內、效力優秀の療法は專門醫すら

技術的 に困難を感じてゐる。さりとて技術的に容易なるものは、奏效遲々として、捗々しからざるものが多い。

たとゑば、一般に使用される洗滌、注入等は、たしかに效果はあるとしても、內容が水溶液であるために、尿道彈力によつて、直ちに外部へ流出し、尿道內の藥液滯留時間は、長きも十數分に過ぎない。故に之を以て根本的に全治せんとするならば、一日七八回の洗滌、注入を行ふ要ありとする專門醫もあるが、之は言ふべくして實行不可能である。尙ほ此の

洗滌、注入 すら、若し時機と量を誤ると、却つて病症を惡化せしむる危險がある。

況んやブージー挿入、ゾンデー療法等に到つては、たとゑ效果多しと雖も、熟練した專門醫ならでは、之を用ふるは、大いなる危險性がある。

注射藥を併用する事も勿論、病症を良化するが、しかし之のみにて全治するものでは無い。

斯くの如く淋病の治療は、難中の難と稱せられ、自然治療期間が長引くために、此間に於て患者は知らず知らず

不攝生 を重ね、病症は一進一退、容易に、根本的に全治せざるを常とする。

此虛に乘じてインチキ療法は橫行し、多くの淋疾患者は、さらに數々の重荷を負はされ、短かきも數ケ月、長きは數年の間、肉體的に、精神的に、物質的に苦しまねばならぬと言ふのが、悲しいかな淋疾治療界に於ける現狀である。

玆に鑑みて多年の間、苦心研究の結果、創製したのが**日、英、米、佛、專賣特許ウラルゴール療法である。**

醫家諸彦に 御注意

A 最近に於て專門醫諸氏が、ウラルゴールを自院で使用する外に、往診用として使用してゐるのは、全く長き滯服であつて之は使用法簡單にして、携帶至便であるからである。

B 近時、東都に於ては、ウラルゴールの短管を、豫防用として應用する向きが、大分增加して來た、患者に之を携帶せしめて好評を博してゐる。

C 從來淋疾の根本的治療は、專門醫ならでは容易ならずとされてゐた。其の主要原因は、治療法が技術的に困難であつたからである、しかしウラルゴールによつて此問題も緩和され、一般醫家に於ても安んじて、之を診療し得るに到つた。

D ウラルゴールは朝晩、一本宛二回、之を使用するを理想的とする。故に外來患者に對しては其の內、一回分を患者に投藥すれば治療期間が短縮され從つて患者の治療費は輕減される。

ウラルゴールの本質

ウラルゴールは勿論、內服藥ではない、さりとて洗滌注入、注射藥でもない。

簡單に言へば、從來の洗滌、注入の藥液作用時間が、一回十分內外であるのを、**ウラルゴールは僅か一本にて**

數時間 連續的に之を作用せしめ、(卽ち單に時間的のみに言つても洗滌、注入の十數倍作用する)之に加ふるにブージー挿入に似た效果を、併せもたらしたものである。何故に此作用があるかと言ふに、

ウラルゴールは殺菌力強大なる銀劑に、極めて深達性に富む色素劑を、獨特の方法に依り化合した粉末を、直ちに溶解する所の管中に收めたものである。內容が

粉末 であるから、之を尿道に挿入すると、外管は直ちに溶解するが、內容の粉末は尿道彈力によつて却つて、尿道粘膜に平等に分布密着し、其まゝ、徐々に溶解して數時間の長きに亘つて、藥液の浸潤作用を續けついには病巢深部の淋菌にまで其の藥效は深達するのである。

尙ほ**ウラルゴール**を尿道に挿入する事によつて、粘膜細胞組織下に蠶食する淋菌が表面に壓出され、之に**ウラルゴール**の藥液が浸潤深達して殺菌し、他の藥品及び療法の到底、企及し能はざる獨特の作用を、發揮するのである。

僅か一本 にて尿道內に於ける長時間の浸潤深達作用こそ、**ウラルゴール**の最大特長(**內容が粉末なるに留意ありたし**)であつて、

從來の內服藥及び洗滌、注入等に比し、如何に卓越した效果を有するかは、想像しても餘りあるであらふと信ずる。

困みに**ウラルゴール**には短管、中管、長管の三種類がある。

其應用範圍は以下を熟讀せられよ。

治療方針

一、豫防用としては(其翌日にても可)短管一本にて良し

從來の豫防法は、其の直前、若しくは其の直後に行ふ必要があるが、ウラルゴールの强大なる殺菌力と深達性、及び長時間の藥效作用によつて、廿四時間以內に短管一本を使用すれば、よく豫防の目的を達し得る、故に此點は實際問題として非常に便利である。

一、初感染後、三四日にて尿道より粘液分泌あるも疼痛、排膿少なき時は、短管數本にて良し。

專門醫が感嘆推奬するウラルゴールの頓挫病法とは之である。

一、慢性、或は再發には、最初に短管十本入一箱、次ざに中管十本入一箱を使用すべし。

淋疾は感染後、約一ケ月餘にて慢性症に移行す、此時は疼痛、排膿等は減少し、一見良好となりたる感があるが、實は、淋菌は却つて、症巢深部を蠶食し、從來の藥品及び療法にては、根本的全治は容易ならずと稱せらる。故に、この期に到りてはウラルゴール療法によつて、徹底的に治療し、再發を防止するの要がある

一、惡性か、或は、數年にわたる固疾慢性症に對しては、更らに引續き長管十本入一箱を使用すべし。

普通の慢性、或ば再發に對しては、短管及び、中管にて治療するを通例とするが、難中の難に對しては、その上に長管を使用して、根本的治療方針に進むべきである。

使用法

一、頗る簡單にして安全なり。

ウラルゴールが、いかに獨特の效力を有するとは云へ、若し使用法が困難であるならば、其價値は著るしく減損する、ここが又、ウラルゴールの最も苦心した點であつて、效力は數時間、作用するが、その治療に要する時間は一回、僅か二、三分で足り、しかも何等の機械、何等の設備を要しないのは、實にウラルゴールの大なる誇りとする所である。

新發賣

短管三本入

若し、いさゝかにてもウラルゴールの效力に、疑念を抱くならば、たとへ慢性症と雖も、先づ之を試みに使用して頂きたい。さすれば其の卓越した效果に一驚するであらう。

病院用各種

最近、大學病院其他に於てウラルゴールの需要が激增した、よつて其の便益を計り、之を新たに製造發賣した。

(右二種共、下記ウラルゴールの種類と價格の項參照)

用法、簡單にして安全 携帶頗る便利なり

短管三本入及び、短管、中管、長管、各十本入は附屬品と共に美麗なる小箱の中に收めらる。

附言 ウラルゴールは內容が粉末なれば洗滌注入、其他の機械的療法の如く後部へ淋菌其他の汚物を移送する危險なく、また無刺戟にて副作用無し。

國民病は激減せん

斯くの如く**ウラルゴール**は豫防に、初感染に、慢性に獨特の效力を有し、尙ほ且つ使用法簡單にして安全なるが故に、專門醫は勿論の事、一般臨床家まで一度び、之を實驗したる士は異口同音に、その好成績を推奬し、從つて淋病の治療と豫防に、**ウラルゴールあり**!との聲は、實驗者の口から口へと次第に擴大されて來た。恐らく近き將來には、全國的に名聲を博するに到り、餘り芳しからぬ、この國民病も**ウラルゴール**によつて、激減するものと思惟する。

日・英・米・佛・專賣特許 ウラルゴールの種類と價格

(此の値段は日本國內の値段なり)

短管三本入	(豫防用、初感染用、少女臨用)	クリームカバー附	〇圓七五
同 十本入	(慢性及再發初試用品)	同	二圓〇〇
中管十本入	(男子慢性及再發用 女子尿道及膣用)	同	二圓五〇
長管十本入	(男子慢性固疾用)	同	三圓〇〇
病院用(短管)一〇〇本入			七圓〇〇
同 (中管)五〇本入			七圓〇〇
同 (長管)五〇本入			八圓五〇

類似品あり、ウラルゴールの短管又は中管、或は長管、と必ず御指定下さい。

各地の知名藥店及デパート藥品部にあり。若し品切れの時は直接發賣元へ御注文あれば、代金引換、其他便宜の方法にて直ちに發附す。

(前金註文は送料不要、郵券代用にても可)

東京市日本橋區本町三ノ一
藥種貿易商
發賣元 友田合資會社
電話日本橋(二八〇・二八一・七四七・七四八・七四九)
振替口座・東京一九三八

專門大家の說明書
發賣元より進呈

未實驗者は
即時之を使用して
快心の臨床結果を
得られよ